PROVINCIE UTRECHT

Hans Oosters
commissaris van de Koning

Jaarverslag 2020

Inhoudsopgave

	Voorwoord	3
1	Een bijzonder jaar	4
2	Taken	5
3	Stikstof	7
4	Asielopvang en huisvesting statushouders	8
5	Gemeentebezoeken	9
6	Burgemeestersaangelegenheden	12
7	Openbare orde en veiligheid	13
8	Ondermijning	15
9	Integriteit	16
10	Koninklijke bezoeken	17
11	75 jaar vrijheid	19
12	Herdenkingen en kransleggingen	20
13	Prins Bernhard Cultuurfonds	21
14	Koninklijke onderscheidingen & predicaten	22
15	Felicitaties en jubilea	23
16	Verzoeken, bemiddeling en klachten	24
17	Nevenfuncties	25
18	Een greep uit mijn agenda	26

Voorwoord

1 Een bijzonder jaar

Het jaar dat achter ons ligt, was zwaar en deed een groot beroep op ons allen. En nog steeds. Het leed en het verlies dat corona teweegbrengt, persoonlijk en zakelijk, is nog niet ten einde, laat staan verwerkt. Vanaf het moment dat Nederland op zondagavond 15 maart de eerste lockdown inging, lag het leven buiten grotendeels stil. We bleven zoveel mogelijk thuis en het contact met anderen werd beperkt. De provinciale werkzaamheden gingen in deze bijzondere omstandigheden, zij het vaak in aangepaste vorm, gestaag door. Statenleden, gedeputeerden en medewerkers leerden op afstand te werken en vergaderen. Veel bijeenkomsten en protocollaire activiteiten werden geannuleerd of uitgesteld, maar daarvoor kwamen andersoortige gebeurtenissen en bijzondere ontmoetingen voor in de plaats.

Het afgelopen jaar heb ik allereerst de burgemeesters die midden in deze coronacrisis staan, frequent gesproken, bezocht en waar mogelijk bijgestaan. Zij zijn dagelijks intensief betrokken bij de bestrijding en de gevolgen van de pandemie. Hun rol en inzet is onmisbaar gebleken en daar ben ik trots op. Daarnaast sprak ik vele Utrechters over wat de crisis voor hen betekent. Onder hen veel ondernemers. Zij werden immers geconfronteerd met gedwongen sluiting van hun bedrijf en zagen de continuïteit van de onderneming in het geding komen. Desondanks putte ik hoop uit deze gesprekken, want er sprak een verrassende positiviteit uit. Bijvoorbeeld mijn ontmoeting met de directeur van Drankengroothandel Scheerder. Hij zag zijn omzet verschrompelen en café-eigenaren hadden moeite hun rekeningen te voldoen. “Als we allemaal een beetje inschikken in de keten, helpt dat enorm”, liet hij weten. Gelukkig ging het in de zomermaanden weer even als vanouds en veerde de omzet terug. Dat is de belofte voor de toekomst zonder beperkingen!

Dat je je als ondernemer niet uit het veld moet laten slaan, is een les die we leren van Hans uit Bunnik. Zijn afgebrande restaurant Vroeg was net weer open, toen COVID toesloeg. Samen met zijn medewerkers realiseerde hij in korte tijd een afhaalservice voor maaltijden waarbij het water je in de mond loopt. Geen uitdaging of bestelling is hem te groot.

Een oudere dame uit De Hoef, die ik namens de ouderenbond ANBO belde, keek enorm uit naar het moment in het voorjaar dat ze, gevaccineerd en wel, er weer op uit zou kunnen trekken.

Tot die tijd let ze goed op zichzelf en geniet ze elke dag van het mooie uitzicht over de polder. “Mij krijgen ze hier niet weg”, zei ze kranig. Mensen in de buurt kwamen al sinds het voorjaar met regelmaat de boodschappen brengen – mensen die ze nota bene nauwelijks kende. Over haar hoeven we ons geen zorgen te maken.

En zo sprak ik nog tal van mensen uit het onderwijs, de zorg en de cultuursector. Mijn algemene indruk van deze ‘corona-ontmoetingen’: de Utrechtse samenleving toont solidariteit, inventiviteit, aanpassingsvermogen en mededogen. Met trots zien wij de onze kennisinstellingen, ziekenhuizen, zorginstellingen en bedrijven invulling geven aan wat wij eigenlijk al wisten: Utrecht staat voor veerkracht, veelzijdigheid en voortvarendheid.

Dat noem ik een bemoedigende opmaat voor 2021!

2 Taken

De taken van de commissaris van de Koning

De taken van de commissaris van de Koning zijn omschreven in de Provinciewet en de Ambtsinstructie commissaris van de Koning.

Provincietaken
Als commissaris van de Koning ben ik voorzitter van Provinciale Staten; zij vertegenwoordigen de inwoners van de provincie. Ook ben ik voorzitter en lid van Gedeputeerde Staten, het dagelijks bestuur van de provincie. Ik zie toe op de ontwikkeling en de kwaliteit van het bestuurlijke proces binnen de provincie. Over deze taken leg ik verantwoording af aan Provinciale Staten.

Vanaf de eerste lockdown, half maart 2020, konden ook bij ons de vergaderingen niet meer in oude vorm plaatsvinden. Deze plotseling veranderde werkelijkheid waarin fysiek vergaderen niet mogelijk was, vroeg om directe aanpassingen in het werk van Provinciale Staten. Er werd overgeschakeld naar digitaal vergaderen. Een adequate en grondige toets op digitale veiligheid en juridische houdbaarheid van digitaal/hybride te nemen besluiten was daarvoor nodig. De technische mogelijkheden voor digitaal vergaderen werden versneld ingevoerd, zodat Provinciale en Gedeputeerde Staten hun democratische taak konden blijven uitvoeren. Na het zomerreces kreeg Provinciale Staten de mogelijkheid vergadering hybride te laten verlopen.

De vergaderingen van Provinciale Staten verliepen in 2020 voor het merendeel hybride.

Mijn portefeuille bestaat uit de algemene coördinatie van beleid, de Awb-adviescommissie en juridische zaken, Wet Bibob (screening op criminele antecedenten bij vergunningverlening), georganiseerde ondermijnende criminaliteit, coördinatie interbestuurlijk toezicht, coördinatie internationale (handels)missies en provinciale risicokaart.

Rijkstaken

Als commissaris van de Koning heb ik ook taken en bevoegdheden als Rijksorgaan. Hierover leg ik verantwoording af aan de minister van Binnenlandse Zaken en Koninkrijksrelaties.

- Adviseren bij (her)benoemingen en ontslag van burgemeesters.
- Benoemen van waarnemend burgemeesters.
- Adviseren en bemiddelen bij verstoorde bestuurlijke verhoudingen binnen een gemeente.
- Adviseren en bemiddelen als de bestuurlijke integriteit van een gemeente in het geding is.
- Regelmatig bezoeken van gemeenten.
- Gevraagd en ongevraagd adviseren van de regering.
- Adviseren over Koninklijke onderscheidingen en Predicaten Koninklijk.
- Begeleiden van de leden van het Koninklijk Huis wanneer zij een werkbezoek aan de provincie brengen.
- Bevorderen van de samenwerking tussen de provincieambtenaren onderling en tussen hen en de besturen van de provincie, waterschappen en gemeenten. In geval van (dreigende) crisis, indien nodig, aanwijzingen geven over die samenwerking.
- Toezien op de bestuurlijke samenwerking in de crisisbeheersing. Tijdens een crisis, indien nodig, aanwijzingen geven over de samenwerking binnen een regionaal beleidsteam en aan de voorzitter van de veiligheidsregio over het te voeren beleid.
- Toezien op een correcte afhandeling van klachten.

Alle geplande vergaderingen van Provinciale Staten konden in 2020 doorgang vinden. Hiervoor had ik intensief contact met de griffier en met de Statenleden. Gezamenlijk is het gelukt steeds een passende vorm te vinden. Vanaf de start van de eerste lockdown vonden de vergaderingen van Provinciale Staten volledig digitaal plaats. Vanaf september is deels overgegaan op hybride vergaderen. Dit houdt in dat er op de PS-dagen twee vergaderingen worden georganiseerd:

1. Overdag een brede voorbereidende vergadering: woordvoerders kunnen zowel in de Statenzaal als online hun bijdrage leveren.
2. 's Avonds een volledig digitale besluitvormende PS-vergadering.

3 Stikstof

Dunner maken van de stikstof-deken die over Nederland ligt

Het kabinet heeft in 2020 de Stikstofwet voorbereid, met daarin een heldere doelstelling om de natuur te herstellen en de stikstofdepositie naar beneden te brengen.

Daarbij zoekt het Rijk uitdrukkelijk de samenwerking met de provincies, die verantwoordelijk zijn voor de gebiedsgerichte aanpak. Bij deze aanpak wordt rondom stikstofgevoelige Natura 2000-gebieden, samen met alle belanghebbenden, gekeken welke mogelijkheden er zijn om stikstof te reduceren, passend bij de lokale omstandigheden. De aanpak is gericht op het robuuster maken van de natuur en het stimuleren van innovatie. Zo pakt het Rijk zijn rol in het 'dunner maken van de stikstofdeken die over Nederland ligt' en pakt de provincie haar rol op lokaal niveau.

Vanaf het najaar 2019 heb ik een jaar lang op verzoek van het Rijk als Rijksorgaan de aanpak van dit grote probleem op provinciaal niveau gestimuleerd. Het was een intensieve periode met regelmatige contacten met belanghebbenden op zowel landelijk als provinciaal niveau. De Landelijke Regietafel Stikstof is inmiddels opgeheven. De Provinciale Regietafel Stikstof is, onder mijn voorzitterschap, begin 2020 drie keer bijeengekomen. Inmiddels zijn alle provincies gestart met gebiedsprocessen. Op bestuurlijk provinciaal niveau blijven we het gesprek tussen partijen faciliteren om het gevoel van urgentie en gezamenlijkheid vast te houden.

4 Asielopvang en huisvesting statushouders

Provinciale Regietafel Migratie en Integratie

Provinciale Regietafel Migratie en Integratie
Het afgelopen jaar kwamen asielopvang en huisvesting van statushouders opnieuw prominent op de agenda. Er ontstond (en is) grote behoefte aan opvangplekken voor asielzoekers op de korte termijn. In 2020 heb ik daarvoor, mede op verzoek van de minister, de Provinciale Regietafel Migratie en Integratie nieuw leven ingeblazen. Daarmee werd onder mijn voorzitterschap het gezamenlijke gesprek met alle Utrechtse gemeenten gestart over hun rol bij deze vraagstukken. In januari, juli, en oktober kwamen de Utrechtse burgemeesters bijeen om de vraagstukken rond asielopvang te bespreken.

In de loop van het jaar nam de druk op de huisvesting van statushouders verder toe. Opnieuw heeft het kabinet toen een beroep gedaan op de commissarissen van de Koning om ook hierover het gesprek via de Provinciale Regietafel te organiseren.

Sinds november is ook de sterk verhoogde taakstelling voor huisvesting van statushouders onderwerp van de Provinciale Regietafel. Vanaf november is bovendien een bestuurlijke Kopgroep ingesteld die circa tweemaal per maand samenkomt. Doel is het gesprek verder te faciliteren en de Utrechtse gemeenten te stimuleren en te ondersteunen bij het opstellen van hun plannen.

Achtergrond
De opvang van vluchtelingen in daartoe aangewezen locaties is primair een aangelegenheid van gemeenten en het COA (Centraal Orgaan opvang asielzoekers). Door de ontwikkelingen in de asielinstroom en -opvang gaf het COA in 2019 aan behoefte te hebben aan extra opvanglocaties. Hierop heeft het Rijk een beroep gedaan op de inzet van de commissarissen van de Koning om het overleg tussen verschillende overheden te bevorderen.

5 Gemeentebezoeken

Eenmaal in de twee jaar bezoek ik alle gemeenten in onze provincie

In het begin van het afgelopen jaar bezocht ik in dit kader zes gemeenten. In de eerste lockdown vanaf maart is een aantal gemeentebezoeken verplaatst naar een later moment. Vanaf juni kon een aantal bezoeken in aangepaste vorm plaatsvinden. Het programma werd teruggebracht tot een digitaal gesprek met de burgemeester, gevolgd door een digitaal gesprek met het voltallige college van B&W. Deze gemeenten heb ik toegezegd om, wanneer er weer meer mogelijk is, alsnog langs te komen voor een bezoek aan een instelling, bedrijf of project en een gesprek met inwoners en betrokkenen om te horen wat er speelt.

Regulier programma

Een werkbezoek begint normaliter met een gesprek met de burgemeester en aansluitend met het voltallige college. Vervolgens bezoeken wij gezamenlijk een instelling, bedrijf of project. Gemeenten doen daar zelf een voorstel voor. Dat geldt ook voor het rondetafelgesprek met vertegenwoordigers uit het maatschappelijke middenveld. Een gemeentebezoek wordt afgesloten met een informeel samenzijn, waar met betrokkenen en gemeenteraads- en Statenleden ervaringen worden uitgewisseld.

1. Gemeentebezoek De Ronde Venen 16-1-2020
Rondrit langs o.a. Marickenland, De Heul en eindigend in Het Spoorhuis Vinkeveen. Gevolgd door een gesprek met betrokken partijen over de ontwikkelingen in en om Marickenland en doorvaart De Heul.

2. Gemeentebezoek Zeist 17-1-2020
Rondleiding KNVB-centrum en bezoek aan wijk Vollenhove. Huisbezoek aan de heer De Wit, lid bewonerscie en bewoner L-flat. Gevolgd door rondetafelgesprek in de wijk met vertegenwoordigers van het maatschappelijk middenveld en wijkbewoners, Staten- en raadsleden.

3. Gemeentebezoek IJsselstein 31-1-2020
Bezoek aan diverse projecten, o.a. de voormalige Fatimaschool (slooplocatie), de Kasteeltoren en Industrieterrein De Kroon. Gevolgd door rondetafelgesprek met vertegenwoordigers van maatschappelijke instellingen en ondernemers over het thema 'wonen'.

4. Gemeentebezoek Vijfheerenlanden 6-2-2020
Bezoek Royal Leerdam en Boerderij De Groene Geer. Gevolgd door rondetafelgesprek in Proeflokaal Fort Everdingen waar wijkambassadeurs en inwoners vertelden over dorpsgericht werken en inwonersinitiatieven.

5. Gemeentebezoek Soest 21-2-2020
Bezoek aan Soesterberg, Nationaal Militair Museum, Park Vliegbasis Soesterberg, Oude Tempel en Soesterberg-Noord. Gevolgd door gesprek met betrokken partijen en ondernemersvereniging over Masterplan Soesterberg en Hart van de Heuvelrug.

6. Gemeentebezoek Woudenberg 6-3-2020
Bezoek woonzorgboerderij Moriahoeve en Familiebedrijf De Boerenstee; rondrit langs lopende projecten. Gevolgd door arenadiscussie met inwoners en ondernemers over het thema: Leefbaarheid doen we met elkaar.

7. Gemeentebezoek De Bilt 11-6-2020
Aangepast - gesprekken met burgemeester en het college van B&W. Daarna met burgemeester Sjoerd Potters op werkbezoek bij het RIVM, waar directeur-generaal Hans Brug en medewerkers uitleg gaven over de aanpak van en onderzoeken in het kader van COVID-19.

8. Gemeentebezoek Utrechtse Heuvelrug 9-10-2020
Aangepast - alleen digitale gesprekken met burgemeester en college van B&W.

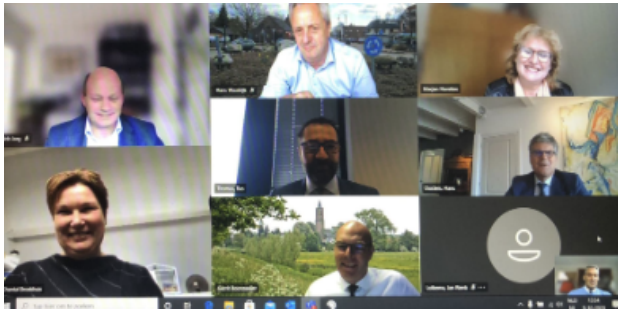

9. Gemeentebezoek Houten 30-10-2020
Aangepast - alleen digitale gesprekken met burgemeester en college van B&W.

10. Gemeentebezoek Rhenen 13-11-2020
Aangepast - alleen digitale gesprekken met burgemeester en college van B&W.

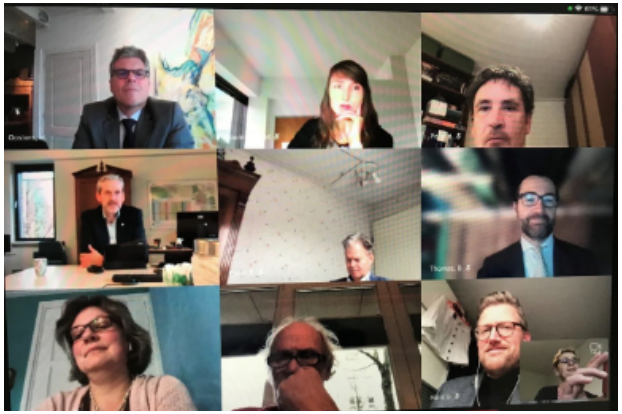

11. Gemeentebezoek Renswoude 27-11-2020
Aangepast - alleen digitale gesprekken met burgemeester en college van B&W.

12. Gemeentebezoek Stichtse Vecht 11-12-2020
Aangepast - alleen digitale gesprekken met burgemeester en college van B&W.

6 Burgemeestersaangelegenheden

Er werd een groot beroep gedaan op de burgemeesters

Ik heb frequent contact met alle burgemeesters en bezoek hen regelmatig. Zeker in deze periode waarin een groot beroep wordt gedaan op hun uithoudingsvermogen en mentale weerbaarheid.

Benoemingen burgemeesters

Op 16 november werd Danny de Vries benoemd tot burgemeester van Oudewater. Hij was daarvoor ondernemer. Hij volgde Pieter Verhoeve op, die in het najaar van 2019 was benoemd tot burgemeester van Gouda. In de tussenliggende periode was Wim Groeneweg, oud-burgemeester van Vianen, op mijn verzoek waarnemend burgemeester.

In 2020 nam Jan van Zanen afscheid als burgemeester van Utrecht, vanwege zijn benoeming tot burgemeester van Den Haag. Daarop heb ik Peter den Oudsten, die tot november 2019 burgemeester van Groningen was, verzocht het burgemeesterschap van Utrecht waar te nemen. Hij is inmiddels opgevolgd door Sharon Dijksma, die na een sollicitatieprocedure op 17 december is benoemd tot burgemeester van Utrecht. Zij was daarvoor wethouder in Amsterdam.

Aandeel vrouwelijke burgemeesters

Het aantal vrouwelijke burgemeesters is in de provincie Utrecht de afgelopen jaren achtergebleven bij het landelijk gemiddelde. Om bij te dragen aan meer vrouwelijke burgemeesterssollicitanten in het Utrechtse, heb ik vanaf het begin van mijn ambtstermijn tijdens iedere profielschetsvergadering vrouwen opgeroepen te solliciteren. In drie van de laatste vijf sollicitatieprocedures was het aantal vrouwelijke kandidaten beduidend hoger dan in de jaren daarvoor.

Ik heb daarnaast het initiatief genomen om een aantal deskundigen uit te nodigen voor een werkconferentie, om ideeën uit te wisselen om meer vrouwelijke burgemeesterskandidaten te krijgen en de kans te vergroten dat meer vrouwelijke kandidaten eindigen als nummer één. Vanwege de coronapandemie kon deze bijeenkomst helaas geen doorgang vinden. Het is de bedoeling dat deze in 2021 alsnog plaatsvindt.

Loopbaanbegeleiding burgemeesters

In mijn contacten met de burgemeesters spreek ik met hen over het verloop van hun burgemeesterschap. Het is de rol van de commissaris daarin begeleiding te bieden. Onderdeel hiervan zijn onder meer de klankbordgesprekken die een commissie uit de gemeenteraad met de burgemeester zo mogelijk ieder jaar voert. Het is goed te zien dat gemeenteraden hun werkgeversrol richting de burgemeester steeds serieuzer nemen. Ik ben van plan samen met raden en burgemeesters daarin nog verder te investeren.

VERDELING POLITIEKE PARTIJEN UTRECHT 2020

CDA	5
VVD	8
PvdA	7
CU	2
D66	1
SGP	1
Geen lid politieke partij	2

VERDELING MAN/VROUW

21 mannen	80,77%
5 vrouwen	19,23%

GEMIDDELDE LEEFTIJD KROONBENOEMDE BURGEMEESTERS

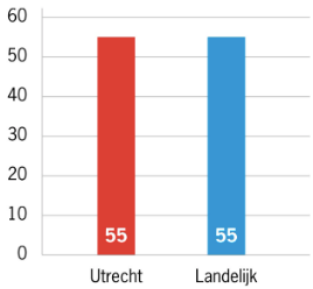

7 Openbare orde en veiligheid

Crisisstructuur COVID-19

Het is mijn taak als commissaris van de Koning toe te zien op de bestuurlijke samenwerking bij de bestrijding van de COVID-crisis.

Ik heb dat het afgelopen jaar gedaan door mij bij alle vergaderingen van het Regionaal Beleidsteam (RBT) direct te laten vertegenwoordigen door mijn chef kabinet, zodat ik volledig op de hoogte werd gehouden over de crisisbestrijding. Zelf woonde ik diverse afstemmingsoverleggen bij van het algemeen bestuur van de Veilgheidsregio Utrecht (VRU) onder voorzitterschap van de burgemeester van Utrecht. Daarnaast heb ik veel contact gehad met de voorzitter van de Veiligheidsregio Utrecht en afzonderlijke burgemeesters.

Eind januari heeft de minister van Volksgezondheid, Welzijn en Sport per ministeriële regeling het coronavirus als Groep A-ziekte aangemerkt, de meest ernstige categorie virusziekten. Daarmee kwam de centrale regie over de bestrijding van het coronavirus bij de minister van VWS te liggen. Vervolgens heeft de minister de voorzitters van de veiligheidsregio's gevraagd in hun regio een GRIP 4-situatie af te kondigen en een opgeschaald crisisbestuur te vormen.

Op 12 maart 2020 koos het algemeen bestuur van de VRU voor een 'GRIP 4 op maat', waarbij er door de VRU naast de reguliere crisisorganisatie een vaste crisisorganisatie voor COVID-19 is ingericht.

In het opgeschaalde crisisbestuur waren de 26 Utrechtse burgemeesters per district vertegenwoordigd door één collega. Door de opschaling kan de voorzitter van de VRU (op grond van artikel 39 van de Wet veiligheidsregio's) bij uitsluiting bijzondere bevoegdheden van de burgemeester uitoefenen, waaronder het uitvaardigen van noodverordeningen. De minister van VWS droeg de voorzitters van de veiligheidsregio's op noodverordeningen, maatregelen en restricties ter bestrijding van de crisis binnen hun regio uit te voeren.

Per 1 december 2020 ging de Tijdelijke wet maatregelen COVID-19 in, die de structuur van de regionale noodverordeningen vervangt. De coronamaatregelen (bijvoorbeeld de anderhalvemeterregel, de mondkapjesplicht) zijn nu in een wet opgenomen. Per 1 december heeft de voorzitter van de VRU daarom de regionale noodverordening ingetrokken. Tussen 12 maart en 1 december werden door de crisisorganisatie van de VRU maar liefst 20 regionale noodverordeningen COVID-19 voorbereid. Het opgeschaalde crisisbestuur vergaderde bijna 50 keer en er werden 13 bestuurlijke afstemmingsoverleggen georganiseerd voor alle 26 Utrechtse burgemeesters. Ook organiseerde de VRU online sessies om de gemeenteraden te informeren over de corona-aanpak.

Ik ben onder de indruk van de manier waarop de VRU en de GGD Utrecht de bestrijding van de coronacrisis in onze regio vormgeven. De uitdagingen zijn groot,

er wordt gepresteerd onder hoogspanning. De testcapaciteit en aantallen uitgevoerde tests waren in Utrecht steeds bovengemiddeld; ook uit buurtregio's werd het afgelopen jaar menig persoon op een Utrechtse locatie getest. De VRU wist de 26 Utrechtse gemeenten goed aangesloten te houden op de crisisaanpak en stond hen met raad en daad bij in de lokale uitvoering en handhaving van de maatregelen. Ook landelijk kwam een werkbare afstemming tot stand. Ik ben verheugd dat we het Veiligheidsberaad (al meer dan 30 keer) een centraal gelegen vergaderlocatie kunnen bieden met onze Statenzaal. Ook hebben we de GGD Utrecht onderdak geboden: op leegstaande provincie-etages werden nieuwe GGD-medewerkers voor het bron- en contactonderzoek opgeleid.

Evaluatie Wet veiligheidsregio's

Begin december heeft de Evaluatiecommissie Wet veiligheidsregio's het evaluatierapport 'Evaluatie Wet veiligheidsregio's – naar toekomstbestendige crisisbeheersing en brandweerzorg' aan de minister van Justitie en Veiligheid aangeboden. Deze commissie evalueert de nu tien jaar bestaande Wet veiligheidsregio's en doet aanbevelingen voor een toekomstbestendige brandweerzorg en crisisbeheersing. Namens de Kring van Commissarissen heb ik actief geparticipeerd in deze evaluatie.

De evaluatiecommissie dringt onder meer aan op meer samenwerking tussen de regio's onderling en op een meer integrale benadering van de crisisbeheersing. In 2021 zal de minister van JenV met een eerste kabinetsreactie op het rapport komen. Daarin zal de minister de vraag beantwoorden of een wetswijziging nodig is.

Bijzonder was dat de VRU in 2020 achtereenvolgens drie voorzitters kende: burgemeester Van Zanen nam in juni afscheid van de gemeente Utrecht en werd – ook in de rol van voorzitter veiligheidsregio – opgevolgd door waarnemend burgemeester Den Oudsten. Op 17 december nam de nieuwe burgemeester van Utrecht, Sharon Dijksma, het voorzitterschap van de VRU over. Ook is zij aangewezen als regioburgemeester. Gedurende deze gehele periode voorzag burgemeester Bolsius van Amersfoort in het vicevoorzitterschap van de VRU.

8 Ondermijning

Vervaging van de grens tussen crimineel en legaal

Door de vervaging raken boven- en onderwereld met elkaar verweven en worden legale structuren aangetast.

Onder mijn bestuurlijke verantwoordelijkheid richt de provincie Utrecht zich op de bewustwording van ondermijning bij publieke en private partners en het bevorderen van de aanpak van ondermijnende criminaliteit met andere partnerorganisaties (netwerk). Ook het vergroten van de weerbaarheid van de eigen provinciale organisatie is een belangrijke pijler in de aanpak van ondermijnende criminaliteit.

Bewustwording

Voor ambtenaren van de Utrechtse gemeenten organiseren wij informatie- en netwerkbijeenkomsten over de Wet Bibob. Deze wet biedt de mogelijkheid om in bepaalde gevallen de integriteit van partijen te toetsen en vormt een belangrijk instrument in de strijd tegen ondermijning. Via de bijeenkomsten wordt de kennis over de Wet Bibob vergroot, kunnen aanwezigen leren van elkaars ervaringen en wordt het netwerk van ambtenaren binnen de provincie versterkt. Wij werken hierin samen met de gemeente Utrecht en het Regionaal Informatie- en Expertise Centrum (RIEC) Midden Nederland.

Netwerkspeler

Versterking van de onderlinge samenwerking onder de vele overheids- en netwerkpartners bevordert de integrale aanpak in de regio. Daarnaast dragen wij als provincie bij door financiering van, en participatie in, projecten en netwerken. Zo leveren wij een financiële bijdrage aan het RIEC en werken we met het RIEC samen in verschillende projecten, bijvoorbeeld bij de aanpak van vakantieparken. Ik heb het RIEC gevraagd veiligheidsbeelden op te stellen om mogelijke ondermijningssignalen op vakantieparken inzichtelijk te maken.

Meld Misdaad Anoniem is een goed voorbeeld van een initiatief in de strijd tegen ondermijning. Meld Misdaad Anoniem is een onafhankelijk meldpunt dat anonieme meldingen van burgers doorgeleidt naar de politie en andere opsporingsdiensten. Ook voor gemeenten kunnen deze meldingen interessant zijn. Begin 2020 waren in Utrecht slechts drie gemeenten aangesloten op Meld Misdaad Anoniem. Op kosten van de provincie kunnen gemeenten zich aanmelden, zodat ook zij deze meldingen kunnen ontvangen. Op moment van schrijven hebben 21 gemeenten de aansluiting gerealiseerd of zijn daar mee bezig.

Weerbaarheid provinciale organisatie

Een weerbare organisatie kan beter voorkomen dat criminelen misbruik maken van provinciale middelen. Dat vraagt bewustzijn over ondermijning, maar ook de aanwezigheid van waarborgen in de ambtelijke organisatie en benutting van wettelijke instrumenten. Het RIEC heeft een weerbaarheidsscan van de organisatie uitgevoerd en daarbij aanbevelingen gedaan voor verbetering. Daar geven wij inmiddels uitvoering aan.

Ook zijn de beleidsregels aangaande de Wet Bibob geactualiseerd, waardoor de toepassingsmogelijkheden voor de provincie worden vergroot.

9 Integriteit

Een integrale aanpak

Als commissaris van de Koning bevorder ik de bestuurlijke integriteit van de provincie en kan ik adviseren en bemiddelen in een gemeente wanneer de bestuurlijke integriteit in het geding is.

Om deze taken goed uit te voeren, stel ik het onderwerp integriteit regelmatig aan de orde in mijn gesprekken met burgemeesters. Zij zijn immers verantwoordelijk voor een goed integriteitsbeleid in hun gemeente. In veel van deze gesprekken blijkt dat integriteit in raad, college en ambtelijke organisatie voortdurend aandacht behoeft. Al is er in de meeste gemeenten geen sprake van veel integriteitsproblemen, het onderwerp komt wel steeds nadrukkelijker naar voren. Onder meer door integritisme (beschuldiging van niet-integer handelen, terwijl het in feite politieke meningsverschillen betreft) en cliëntelisme, dat op de loer ligt.

Ook binnen Provinciale Staten, Gedeputeerde Staten en in de ambtelijke organisatie vind ik het van belang om regelmatig te spreken over integer handelen. Wij hebben hierbij gekozen voor een zo integraal mogelijke aanpak, want integriteit is van iedereen en het is voor iedereen belangrijk. Zo organiseren we in maart 2021 twee gezamenlijke bijeenkomsten waar het onderwerp integer handelen uitgebreid aan de orde komt.

Binnen de provincie is het afgelopen jaar gewerkt aan het actualiseren en tekstueel toegankelijker maken van de ambtelijke gedragscode. Het is de bedoeling om op deze wijze ook één bestuurlijke gedragscode te schrijven. Daarnaast is een nieuwe functie van ‘regisseur integriteit’ in het leven geroepen. De collega die daarop werd geworven, start in maart 2021.

10 Koninklijke bezoeken

In het begin van het jaar begeleidde ik HKH Prinses Beatrix in Doorn en HKH Prinses Margriet in Driebergen. Daarna verliepen de werkbezoeken wegens de lockdown anders dan alle voorgaande jaren. Voor zover de bezoeken daadwerkelijk doorgang konden vinden, was ik daar met oog op de maximale groepsgrootte zelf niet bij aanwezig.

Koning Willem-Alexander

4 bezoeken

- **vrijdag 3 april**
  Werkbezoek in het kader van COVID-19 aan het Rijksinstituut voor Volksgezondheid en Milieu (RIVM), Bilthoven
- **vrijdag 29 mei**
  Werkbezoek aan het Openbaar Vervoer i.h.k.v. de gevolgen van COVID-19, Utrecht
- **dinsdag 9 juni**
  Werkbezoek aan Nederland Isoleert BV i.h.k.v. energietransitie en duurzaamheid en hun impact op de corona-epidemie, Amersfoort
- **woensdag 7 oktober**
  Bezoek aan het Landelijk Tactisch Commando van het Commando Koninklijke Marechaussee, Huis ter Heide

Prinses Beatrix

2 bezoeken

- **maandag 20 januari**
  Bijwonen congres In Vrijheid Verbonden, Utrecht
- **woensdag 10 juni**
  Werkbezoek aan de Speeltuinvereniging Baarn als beschermvrouwe van Jantje Beton i.h.k.v. de Landelijke Buitenspeeldag, Baarn

Koningin Máxima

6 bezoeken

- **donderdag 25 juni**
  Werkbezoek aan de Technohub, Woerden
- **woensdag 15 juli**
  Bezoek aan het Veteranen Instituut, Doorn
- **woensdag 7 oktober**
  Aanwezig als Erevoorzitter van Stichting Méér Muziek in de Klas bij de ondertekening van het Muziekopleidersakkoord, Utrecht
- **donderdag 29 oktober**
  Werkbezoek aan het griepvaccinatiespreekuur van gezondheidscentrum De Bosrand op uitnodiging van de Landelijke Huisartsen Vereniging, Driebergen
- **donderdag 19 november**
  Werkbezoek aan een mbo-instelling i.h.k.v. de impact van corona op onderwijs, stages en welzijn van studenten/docenten, Utrecht
- **dinsdag 8 december**
  Werkbezoek aan de Universiteit Utrecht i.h.k.v. de impact van corona op onderwijs, stages en welzijn van studenten/docenten, Utrecht

Prins Constantijn

1 bezoek

- **zaterdag 1 februari**
  Aanwezig in zijn hoedanigheid als beschermheer bij finale Nederlands Vioolconcours, Utrecht

Prinses Margriet

2 bezoeken

- **vrijdag 17 januari**
  Werkbezoek aan Militair Revalidatie Centrum, Doorn
- **woensdag 29 januari**
  Opening verpleeghuis Beukenstein, Driebergen

11 75 jaar vrijheid

Lustrum in lockdown

We zullen ons het beeld nog lang herinneren: de Koning die ter gelegenheid van het lustrum 75 Jaar Vrijheid tijdens de Nationale Dodenherdenking op een lege Dam zijn indrukwekkende toespraak hield. In verband met de coronamaatregelen kon maar een handvol mensen aanwezig zijn.

4 en 5 Mei zouden in 2020 hoogtepunten vormen van de lustrumviering 75 Jaar Vrijheid. In aanloop zouden al in april (de Maand van de Vrijheid) in alle Nederlandse gemeenten activiteiten en projecten worden ontplooid. Zo stonden in alle Utrechtse gemeenten Vrijheidsmaaltijden gepland, een voorname impuls aan een nieuwe invulling van de 5 mei-viering. Het liep anders: dankzij de pandemie werd het merendeel van de activiteiten afgelast of uitgesteld, en fysieke samenkomsten van publiek waren niet langer mogelijk. Een teleurstelling voor alle vrijwilligers en organisaties die hard hadden gewerkt aan de voorbereiding. Ik heb de gemeenten gevraagd waar mogelijk deze activiteiten op een later moment op te pakken als er weer meer kan.

Op 4 mei nam ik, in samenwerking met RTV Utrecht, virtueel het vrijheidsvuur over uit Wageningen (zie video hieronder) om door te geven aan alle Utrechters. Dit was de Utrechtse start van een landelijke campagne waarbij iedereen het vrijheidsvuur digitaal kon doorgeven. Een initiatief van Wageningen45 in samenwerking met de Nederlandse Bevrijdingsfestivals en het Nationaal Comité 4 en 5 mei.

Levenslicht: herdenking van de 104.000 slachtoffers van de Holocaust

Rondom 27 januari was in veel Utrechtse gemeenten het kunstwerk Levenslicht te zien: een mobiel kunstwerk van Studio Roosegaarde, gevormd uit oplichtende stenen in ademend blauw licht. Met het kunstwerk werd stilgestaan bij de 104.000 slachtoffers van de Holocaust uit Nederland.

WO2 in 100 foto's – Utrechts succes

Begin januari onthulde de Utrechtse werkgroep 'WO2 in 100 foto's' tijdens een bijzondere avond in de Geertekerk de Utrechtse 50 foto's: de 50 meest aansprekende foto's uit de Tweede Wereldoorlog. Deze 50 foto's zijn onder de naam 'Oorlog in de provincie – de Utrechtse 50 foto's' gedurende het jaar op verschillende plaatsen in de provincie te zien geweest, waaronder het Rietveld Paviljoen in Amersfoort, het Regionaal Historisch Centrum Vecht en Venen in Breukelen en het Stadsmuseum in Rhenen. De foto's hebben zo, ondanks de coronamaatregelen, veel mensen weten te bereiken. Ook de regionale omroep besteedde veel aandacht aan het fotoproject: in een bijzondere serie ging presentatrice Margreet van Gils op zoek naar de historische verhalen achter de foto's. Ten slotte waren de foto's digitaal te bekijken via in100fotos.nl/utrecht/.

Alle provincies hebben elk 25 foto's ingezonden naar het landelijke project. Begin mei werd bekendgemaakt welke foto's door de landelijke burgerjury waren gekozen tot de Tweede Wereldoorlog in 100 foto's. Van de vijfentwintig ingezonden Utrechtse foto's werden maar liefst 13 foto's gekozen voor 'De Tweede Wereldoorlog in honderd foto's', een klinkend resultaat voor de Utrechtse werkgroep! Ook in de bijzondere NPO-uitzending over het project op 4 mei na de Nationale Dodenherdenking kwamen veel Utrechtse foto's aan bod.

12 Herdenkingen en kransleggingen

In onze provincie werden wegens de pandemie de meeste jaarlijkse herdenkingen en het merendeel van de activiteiten in het kader van 75 Jaar Vrijheid afgelast of uitgesteld en een enkele keer aangepast. Bij de meeste herdenkingen kon ik mijn belangstelling kenbaar maken door een krans te laten leggen namens de provincie Utrecht.

13 Prins Bernhard Cultuurfonds

Een toekomstbestendige en weerbare cultuursector

Als commissaris van de Koning ben ik voorzitter van het Prins Bernhard Cultuurfonds Utrecht.

De gevolgen van de coronapandemie drukken zwaar op de culturele sector. Omdat veel projecten noodgedwongen stil kwamen te liggen, liep het aantal reguliere aanvragen terug. Toch zijn er in 2020 ruim 200 aanvragen toegekend voor een totaalbedrag van ruim € 670.000.

COVID-19 en de culturele sector

Toen podia, musea en theaters moesten inspelen op de anderhalvemetersamenleving, heeft het Cultuurfonds zich in zijn bestedingsbeleid zo flexibel en coulant mogelijk opgesteld. Ook werden er verschillende initiatieven ontwikkeld. Zo werd het met de tijdelijke corona-investeringsregeling mogelijk om aanvragen voor de herinrichting van locaties, of daaraan gerelateerde kosten, via een snelloket af te handelen. Via deze tijdelijke corona-investeringsregeling werden 17 projecten ondersteund voor in totaal ruim € 31.000.

In 2020 werd het Cultuurfonds Utrecht partner van het nieuw opgerichte Cultuur Innovatiefonds Provincie Utrecht (CIPU), een publiek-private samenwerking tussen fondsen en overheden. Het CIPU biedt financiering aan culturele en creatieve organisaties voor het onderzoeken, ontwerpen en uitvoeren van een innovatief idee. Zo wil het bijdragen aan een toekomstbestendige en weerbare sector.

Popinitiatief UP:Next

Vanuit de wens het werkterrein popmuziek prominenter te ondersteunen, werd in 2020 UP:Next gestart. Deze financiële stimulans voor Utrechtse popmuzikanten is bedoeld als springplank voor de carrière van popartiesten die het beginstadium zijn ontgroeid. In december reikte ik namens het Cultuurfonds een cheque van € 10.000 uit aan de winnende artiest Faradays (Karindra Perrier), die door deze prijs een jaar lang kan werken aan een vernieuwend muzikaal project, dat zal resulteren in een live-presentatie in 2021.

Illustratie: Gerdien Bathoorn

14 Koninklijke onderscheidingen & predicaten

Als commissaris van de Koning adviseer ik over alle aanvragen voor Koninklijke onderscheidingen die door de Utrechtse gemeenten worden ingediend, alsmede over aanvragen voor het Predicaat Koninklijk, het Predicaat 'Bij Koninklijke Beschikking Hofleverancier' en de Koninklijke Erepenning. In 2020 werden in de provincie Utrecht 306 mensen voorgedragen voor een Koninklijke onderscheiding.

Koninklijke onderscheidingen

244 personen werden benoemd tot Lid in de Orde van Oranje-Nassau. Ridder in de Orde van Oranje-Nassau werden 44 personen, waarvan drie met de zwaarden. Vijf personen werden benoemd tot Officier in de Orde van Oranje-Nassau. Er werd viermaal een Ridder in de Orde van de Nederlandse Leeuw uitgereikt. Negen aanvragen kregen het besluit 'niet decorabel'.

Predicaten Koninklijk

De Vereniging van Hoveniers en Groenvoorzieners VHG ontving in 2020 het Predicaat Koninklijk. Een tweede aanvraag wordt in 2021 afgerond en voor een tweetal Predicaten Koninklijk loopt een vergevorderde bestendigingsprocedure. In 2020 zijn twee verzoeken voor het verkrijgen van het Predicaat Koninklijk afgewezen.

Predicaten Hofleverancier

De firma Rutges BV uit Montfoort mocht afgelopen jaar het Predicaat Hofleverancier in ontvangst nemen. Voor een tweetal Predicaten Hofleverancier loopt een bestendigingsprocedure.

Koninklijke Erepenning

In 2020 is de Koninklijke Erepenning uitgereikt aan scoutingvereniging De Fakkeldraagsters uit Soest. Ook werd één aanvraag voor de Koninklijke Erepenning in 2020 afgewezen en loopt er voor drie organisaties nog een aanvraag.

Achtergrond civiele orden

Nederland kent twee civiele Ridderorden: de Orde van de Nederlandse Leeuw is de oudste en hoogste civiele Ridderorde, en wordt uitgereikt aan personen met prestaties van exceptionele aard. De Orde van Oranje-Nassau is voor personen die zich langdurig verdienstelijk hebben gemaakt voor de maatschappij. De Orde van Oranje-Nassau telt zes graden. Verreweg de meeste gedecoreerden worden benoemd tot Lid in de Orde van Oranje-Nassau, zoals de vele vrijwilligers die zich onvermoeibaar inzetten binnen allerlei verenigingen en organisaties.

Achtergrond Predicaten

De Predicaten Koninklijk en 'Bij Koninklijke Beschikking Hofleverancier' worden uitgereikt aan organisaties die in Nederland op landelijk of regionaal niveau een vooraanstaande plaats innemen. De Koninklijke Erepenning symboliseert het respect en de waardering van de Koning voor de bijzondere verdiensten van de ontvanger. Het Predicaat wordt voor 25 jaar toegekend, waarna bestendiging moet worden aangevraagd voor een volgende periode van 25 jaar.

15 Felicitaties en jubilea

Ook dit jaar heb ik weer veel jubilarissen en jarigen mogen feliciteren. De oudste jarige werd afgelopen jaar 114 jaar en was ook de oudste inwoonster van ons land. Zij is afgelopen september helaas overleden.

60 714 JARIG HUWELIJK

65 196 JARIG HUWELIJK

70 27 JARIG HUWELIJK

75 2 JARIG HUWELIJK

100 84 JAAR

101 31 JAAR

102 11 JAAR

103 4 JAAR

104 4 JAAR

105 3 JAAR

108 1 JAAR

114 1 JAAR

16 Verzoeken, bemiddeling en klachten

Inwoners of instanties kunnen mij benaderen met een verzoek om hulp of bemiddeling, waarbij het doorgaans gaat om een conflict met een overheidsinstantie.

Als commissaris heb ik in de regel niet de bevoegdheid om een oplossing te bieden, maar kan ik soms doorverwijzen naar een instantie die wel concreet kan bijdragen. Een zorgvuldige afhandeling van deze verzoeken vergt de nodige tijd en aandacht.

In 2020 heb ik **23 verzoeken** om hulp of bemiddeling ontvangen en beantwoord.

In 2020 heb ik in het kader van artikel 81 van de Participatiewet **zeven verzoeken** beoordeeld voor een voorziening ‘onverwijlde’ bijstand uit de Participatiewet.

17 Nevenfuncties

Nevenfuncties uit hoofde van het ambt

- Voorzitter Prins Bernhard Cultuurfonds Utrecht

Nevenfuncties op persoonlijke titel

- Voorzitter Raad van Toezicht Pieter van Foreest; een zorginstelling in de omgeving Delft/Westland (bezoldigd, in provinciekas gestort)
- Lid van de Raad van Commissarissen van de NV HVC in Alkmaar (tot 11 december 2020); een overheidsbedrijf voor afvalinzameling, recycling en duurzame energie in eigendom van 46 gemeenten en 6 waterschappen (bezoldigd, in provinciekas gestort)
- Voorzitter van het bestuur van de Voedselbank IJssel en Lek (onbezoldigd)
- Lid van de Adviesraad Geologische Dienst Nederland; het kennis- en informatiecentrum over de Nederlandse ondergrond en onderdeel van TNO (vacatiegelden in provinciekas gestort)

Comités van Aanbeveling (naamsverbintenis)

- Stichting Veteranen Lopikerwaard (permanent)
- Utrechtse Studentenvereniging voor Internationale Betrekkingen (SIB) (permanent)
- AEGEE (l'Association des Etats Généraux des Etudiants de l'Europe) (permanent)
- Utrechtsche Studenten Almanak 2020 (C.R.U.S.A.)
- 98ste Almanak der U.V.S.V. / N.V.V.S.U.
- Utrecht Union 2020, Utrechtsch Studenten Corps (USC)

Om de schijn van samenloop van belangen te voorkomen en onduidelijkheden te vermijden, ben ik afgelopen jaar teruggetreden uit een aantal Comités van Aanbeveling waarbij vanuit provinciaal beleid mogelijkerwijs een toekomstige subsidierelatie zou kunnen ontstaan.

18 Een greep uit mijn agenda

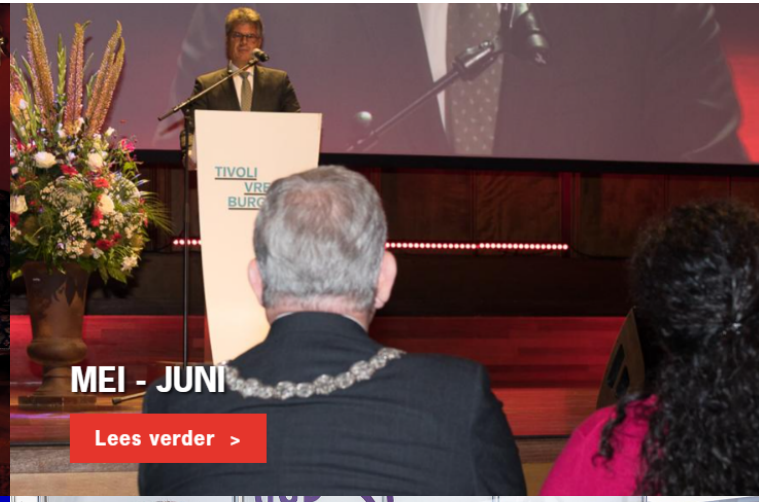

Januari - Februari

maandag 6 januari
Nieuwjaarsbijeenkomst personeel

dinsdag 7 januari
Herbenoeming burgemeester
Jan van Zanen, Utrecht

woensdag 8 januari
Nieuwjaarsbijeenkomst extern

zaterdag 11 januari
Afscheidsviering mgr.
dr. Joris Vercammen,
Aartsbisschop van Utrecht

maandag 13 januari
Afnemen Ambtseed voor ambtenaren

dinsdag 14 januari
Nieuwjaarsbijeenkomst ZM de
Koning en HM Koningin Máxima

woensdag 15 januari
Gastheer slotbijeenkomst
WO2 in 100 foto's

donderdag 16 januari
Gemeentebezoek De Ronde Venen

vrijdag 17 januari
Gemeentebezoek Zeist

donderdag 23 januari
In ontvangst nemen boek
Kasteel Heemstede

vrijdag 31 januari
Lezing houden bij Utrechtse Sociëteit
De Constructieve

vrijdag 31 januari
Gemeentebezoek IJsselstein

maandag 3 februari
In ontvangst nemen profielschets
nieuwe burgemeester Oudewater

Maart - April

donderdag 6 februari
Beëdiging burgemeester Stichtse Vecht - Ap Reijnders

donderdag 6 februari
Gemeentebezoek Vijfheerenlanden

dinsdag 11 februari
Kennismaking en rondleiding China Light Festival

donderdag 13 februari
Opening Tentoonstelling 'Hij of ik' Een Canadees en een Duitser

vrijdag 14 februari
Opening tentoonstelling WO2 in 100 foto's

17 en 18 februari
Ontmoeting College GS & College Gent, België

woensdag 19 februari
Welkomstwoord bijeenkomst Provinciaal Utrechtse Bondgenoten

donderdag 20 februari
Welkomstwoord College Nederlands-Duitse betrekkingen (Ambassadeur Brengelmann)

vrijdag 21 februari
Gemeentebezoek Soest

Ik heb in februari bovendien een eerste deel van de Statenfracties bezocht.

maandag 2 maart
Jaarlijks dinerpensant Kring van Commissarissen en Minister-president

donderdag 5 maart
Jaarlijkse studentenontvangst

vrijdag 6 maart
Gemeentebezoek Woudenberg

Mei - Juni

maandag 9 maart
Welkomstwoord bijeenkomst wetgevingsjuristen BZK

woensdag 25 maart
Bezoek aanwezige medewerkers, samen met provinciesecretaris Anneke Knol

Ik heb in maart bovendien de overige Statenfracties bezocht.

woensdag 1 april
Toespraak over de coronacrisis

Bekijk de film >

vrijdag 10 april
Bijeenkomst VRU en alle burgemeesters

vrijdag 24 april
Bezoek met evofenedex aan Drankenhandel Scheerder

vrijdag 15 mei
Uitdelen doos Support Your Locals via handjehelpen.nl

Bekijk de film >

donderdag 11 juni
Gemeentebezoek de Bilt

donderdag 11 juni
Bezoek RIVM

vrijdag 12 juni
Bezoek aan medewerkers GGD Regio Utrecht

Juli - Augustus

donderdag 18 juni
Werkbezoek aan ROC Midden Nederland - Horeca en Toerisme

donderdag 18 juni
Werkbezoek aan Intravacc

vrijdag 19 juni
Werkbezoek aan Science Park Utrecht, waaronder het Prinses Máxima Centrum

maandag 29 juni
Provinciecollega Vaarwegen 50 jaar in dienst

dinsdag 30 juni
Raadsvergadering afscheid burgemeester Jan van Zanen

woensdag 1 juli
Beëdiging waarnemend burgemeester van Utrecht - Peter den Oudsten

woensdag 15 juli
In ontvangst nemen profielschets nieuwe burgemeester Utrecht

September - Oktober

donderdag 16 juli
In ontvangst nemen magazine: nederland-van-boven

vrijdag 17 juli
Bezoek preview tentoonstelling WO2 in 100 foto's

donderdag 27 augustus
Ondertekening Meld Misdaad Anoniem met burgemeester Maarten Divendal

donderdag 27 augustus
Digitale uitzending Jaaropening Hogeschool Utrecht

donderdag 27 augustus
Tekenen adhesieverklaring CMK - cultuur (als plv. portefeuillehouder)

3-4 september
Kring van Commissarissen: Verdiepings 2-daagse

dinsdag 29 september
Kring van Commissarissen: Gesprek met ZM de Koning

dinsdag 6 oktober
Bezoek aan verpleegtehuis De Open Vensters met burgemeester Sjors Fröhlich

donderdag 8 oktober
Digitale bijeenkomst: Get connected jaarcongres; Economic Board Utrecht. Afscheid Henk Broeders

Bekijk de film >

vrijdag 9 oktober
Digitaal gemeentebezoek Utrechtse Heuvelrug

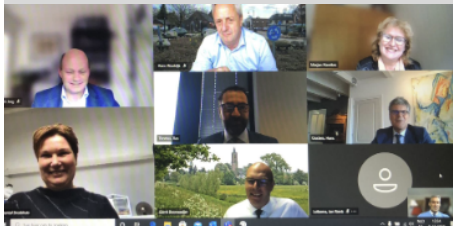

November - December

dinsdag 13 oktober
In ontvangst nemen van kistje appels van LTO Noord i.h.k.v. Dutch Food Week

woensdag 28 oktober
Bestuurlijk Overleg COVID-19 Provinciehuis

zaterdag 30 oktober
Digitaal gemeentebezoek Houten

maandag 2 november
Livestream met provinciesecretaris voor medewerkers

donderdag 5 november
Afnemen ambtseed (digitaal)

maandag 9 november
Afnemen ambtseed (digitaal)

dinsdag 10 november
Versturen van de 'je bent te goed' e-card in het kader van Dag van de Mantelzorg

donderdag 12 november
Kennismakingsgesprek Aartsbisschop de heer Bernd Wallet

vrijdag 13 november
Digitaal gemeentebezoek Rhenen

maandag 16 november
Beëdiging van burgemeester Oudewater - Danny de Vries

donderdag 19 november
Bezoek Kasteel Amerongen

vrijdag 20 november
Digitaal VNG Congres Houten

vrijdag 20 november
Dag van de Ondernemer: bezoek aan bedrijf Oxipack

dinsdag 24 november
Bezoek callcenter ANBO (Algemene Nederlandse Bond voor Ouderen)

Bekijk de film >

woensdag 25 november
Bezoek Teststraat XL bij Jaarbeurs, GGD Regio Utrecht

vrijdag 27 november
Digitaal gemeentebezoek Renswoude

dinsdag 1 december
Uitreiken popprijs UP:Next Prins Bernhard Cultuurfonds

Bekijk de film >

donderdag 3 december
Kennismaking de heer Koen Becking - Rector Magnificus Nyenrode University

maandag 7 december
Masterclass: de jeugd... en de toekomst

vrijdag 11 december
Uitreiken Predicaat Koninklijk VHG

vrijdag 11 december
Digitaal gemeentebezoek Stichtse Vecht

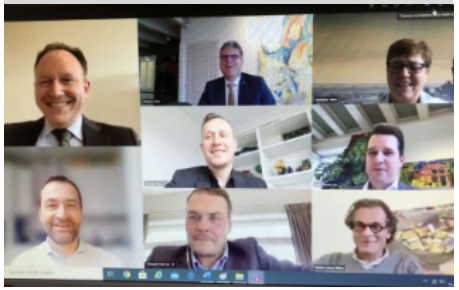

woensdag 16 december
Beëdiging burgemeester Utrecht - Sharon Dijksma

Bekijk de film >

vrijdag 18 december
Wandeling met BOA Lex Koops van RUD Utrecht in de Kaapse Bossen

vrijdag 18 december
Bezoek restaurant Vroeg

Colofon

© kabinet commissaris van de Koning, februari 2021
Alle rechten voorbehouden. Niets van deze uitgave mag worden verveelvuldigd zonder voorafgaande schriftelijke toestemming.