



Projectenboek AVP Projecten Gebiedsprogramma 2016

Samen maken we ons gebied

Datum
Door
Email

juli 2016
Gebiedscoöperatie O-gen
info@o-gen.nl



Samenvatting

Titel	Projectenboek AVP projecten Gebiedsprogramma 2016 Samen maken we ons gebied
Datum	juli 2016
Inhoud	In dit projectenboek – als onderdeel van het Gebiedsprogramma 2016-2020 ‘Samen maken we ons gebied’ - geeft Gebiedscoöperatie O-gen aan welke projecten in het kader van het Meerjarenprogramma Agenda Vitaal Platteland (MJP AVP) de komende jaren worden opgepakt en uitgevoerd. Daarbij zijn in dit AVP projectenboek alleen die projecten opgenomen die rechtstreeks worden gefinancierd van uit het MJP AVP. Indirect gefinancierde projecten, zoals projecten die vallen onder de POP3 subsidieregeling, zijn buiten dit AVP projectenboek gehouden.

Gebiedscoöperatie O-gen

Burg. Royaardslaan 1
Postbus 125
3925 ZJ Scherpenzeel
033 277 63 90
www.o-gen.nl
info@o-gen.nl

© Niets uit dit werk mag worden vermenigvuldigd en/of openbaar gemaakt door middel van druk, fotokopie, microfilm of op welke andere wijze dan ook, daaronder mede begrepen gehele of gedeeltelijke bewerking van het werk, zonder voorafgaande schriftelijke toestemming van gebiedscoöperatie O-gen.

Inhoud

Inhoud.....	3
Inleiding en leeswijzer.....	4
1. Integrale gebiedsopgaven	5
1.1.1. Kavelruil Binnenveld.....	6
1.1.2. Gebiedsproces Langesteeg.....	7
1.1.3. Kavelruil Eemland	8
1.1.6. Gebiedsproces Langbroekerwetering.....	9
1.1.7. Kavelruil Kolland.....	10
1.1.8. Gebiedsproces Eiland van Schalkwijk.....	11
1.2.1. Grondverwerving	13
1.2.3. Verkoop erven met gebouwen	15
1.4.2. Professionele uitvoeringsorganisatie Nationaal Park Utrechtse Heuvelrug.....	16
2. Natuur realiseren.....	18
2.1.1. Uiterwaarden-Nederrijn	19
2.1.2. Convenant landgoed De Boom	20
2.1.3. Restantopgave natuur Utrecht-Oost.....	21
2.1.5. Convenant Groene agenda - Centraal Buitengebied.....	22
2.1.6. Natuurcompensatie Eem-randmeren.....	23
2.1.7. Kansen benutten Groene Contour	24
2.1.8. Verbeterde kwaliteit oppervlaktewater	25
2.1.9. Uitvoering convenant Den Treek Henschoten.....	27
2.1.10. Natuurinrichting Voorveldsepolder	29
2.1.11. Inrichting EVZ Vogelenzang.....	30
2.1.12. Kavelruil Modderbeek.....	31
2.1.13. Poldermaten Natuurinrichting.....	32
2.2.1. Verdrogingsbestrijding	33
2.2.2. Voortzetten beekherstel	34
2.2.3. Coördinatie PAS-maatregelen Natura 2000-gebieden	35
2.2.7. Synergieproject Kromme Rijn	36
2.3.1. Heideherstel 2.0 Utrechtse Heuvelrug	37
3. Stad en land dicht bij elkaar.....	39
3.1.1. Regionale voedselketens 2.0	40
3.1.2. Zichtbare en beleefbare voedselproductie.....	44
3.1.3. Ontwikkelagenda voedsel	46
3.2.1. Optimaliseren recreatief routenetwerk	49
3.2.4. Recreatieve verbindingen Laagraven: sport verbindt	52
3.2.6. Eemsnoer	55
3.2.7. Stad en land (waaronder Recreatie om de stad - RODS).....	57
3.3.1. Bezoekerscentrum Fort aan de Buursteeg	58
3.3.2. Kwaliteitsverbetering Grebbelinie Liniedijken	60
3.3.3. Verbonden netwerk Grebbelinie	62
3.3.4. Publieksbereik Grebbelinie	64
3.4.1. Communicatie en educatie Nationaal Park Utrechtse Heuvelrug.....	67
4. Transitie van de landbouw	69
4.1.5. Energieneutrale Melkveehouderij	70
4.1.7. Duurzaam werken aan bodem en water	72
5. Economie versterken	73

Inleiding en leeswijzer

Dit projectenboek is opgesteld als onderdeel van de afspraken tussen de provincie Utrecht en Gebiedscoöperatie rondom het Meerjarenprogramma (MJP) Agenda Vitaal Platteland (AVP) 2016 - 2019. Op basis van het verzoek van de provincie Utrecht om aan de hand van een gebiedsprogramma een bod te doen voor het uitvoeren van het MJP AVP voor Utrecht-Oost is het Gebiedsprogramma van Gebiedscoöperatie O-gen herzien. In het document dat u nu leest wordt het overzicht gegeven van de activiteiten die we willen programmeren in het kader van (co-financiering door) de Agenda Vitaal Platteland van de provincie Utrecht in 2016. De vijf hoofdstukken van het Gebiedsprogramma en de daarbij behorende activiteiten komen in dit projectenboek steeds terug. Alleen voor die activiteiten waarbij een bijdrage van AVP gewenst is zijn in dit document de projectsheets opgenomen. Indirect vanuit het MJP AVP gefinancierde projecten, zoals projecten die vallen onder de POP3 subsidieregeling, zijn buiten dit projectenboek gehouden.

Projectenboek

Het projectenboek is onderdeel van het gebiedsprogramma 2016-2020 van Gebiedscoöperatie O-gen. In het hoofddocument van het gebiedsprogramma worden visie, ambitie, doelen en activiteiten op hoofdlijnen beschreven. In dit document vindt u de nadere uitwerking van die activiteiten. Per project is onderstaand overzicht ingevuld:

Projecttitel	Titel van het project
Locatie	De locatie waar het project wordt uitgevoerd
Doelstelling	Het doel/de doelen van het project
Gewenst resultaat	Het resultaat dat we met het project wensen te behalen
Korte omschrijving project/activiteit	Korte projectomschrijving - het detailniveau van de omschrijving verschilt per project, afhankelijk van de mate van concreetheid
Trekker	De trekker (= opdrachtgever/initiatiefnemer) van het project is in de meeste gevallen een lid van de coöperatie. De intensiteit van het trekkerschap verschilt.
Betrokken organisaties	Overige organisaties die bij dit project betrokken zijn
Randvoorwaarden	Wat nodig is voor realisatie van dit project
Budget (orde van grootte) en kostendragers	Het benodigde budget, en welke partijen welk deel van de kosten dragen
Doorlooptijd project	Wanneer en/of hoe lang dit project loopt
Rol werkorganisatie O-gen	De (eventuele) rol van de werkorganisatie van O-gen
Waarde voor het gebied	De (meer)waarde die dit project voor het gebied oplevert

Dynamische agenda

Het projectenboek beschouwen we als een dynamische, rollende agenda die tussentijds wordt bijgesteld. In ieder geval stellen we jaarlijks (laatste kwartaal) de jaarschijf vast met de projecten die we in dat jaar uitvoeren. Daardoor ontstaat er ruimte om projecten die nu niet haalbaar lijken en daarom niet opgenomen zijn, of die later naar boven komen, in de loop van de programmaperiode alsnog te programmeren. We laten ons daarbij ook inspireren door initiatieven die elders in het land opkomen.

Uitwerking naar projectplannen

Op basis van het gebiedsprogramma maken we projectplannen waarin de fasering, financiering, taakverdeling etc. verder worden uitgewerkt.

1. Integrale gebiedsopgaven

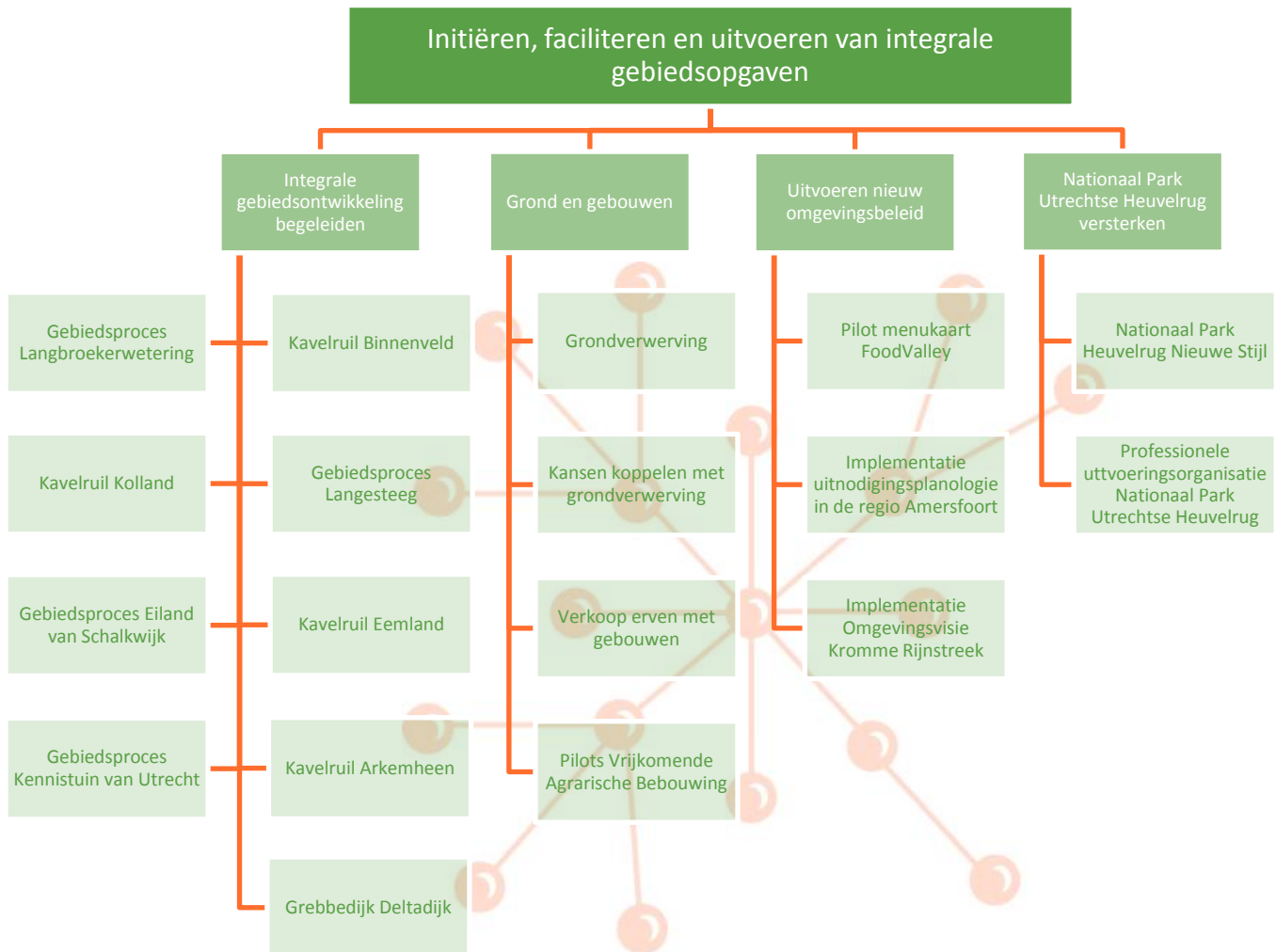

1.1.1. Kavelruil Binnenveld

Projecttitel	Kavelruil Binnenveld
Locatie	Gemeenten Rhenen en Veenendaal
Doelstelling	Realiseren van een integrale kavelruil
Gewenst resultaat	Verbetering van de landbouwstructuur en vrijspelen prioritaire natuur binnen enkele Natura 2000 en PAS-gebieden
Korte omschrijving project/activiteit	Het gebied kent twee hoofdogaven: enerzijds heeft de verkaveling van de landbouw dringend verbetering. Anderzijds is er een opgave om gronden vrij te spelen, zodat in enkele natuurgebieden de noodzakelijke inrichtingsmaatregelen genomen kunnen worden. De sleutel voor de realisering van die opgaven ligt bij de grondeigenaren en -gebruikers: boeren, gemeente Rhenen, Staatsbosbeheer en overigen. Partijen zien dat met een integrale aanpak van de verkaveling winst te behalen is voor alle belangen. We kiezen daarvoor het instrument van vrijwillige kavelruil, maar wel met een planmatige aanpak, door de inzet van een stevige en onafhankelijke kavelruilcommissie.
Trekker	Gemeente Rhenen
Betrokken organisaties	Gemeente Veenendaal, provincies Utrecht en Gelderland, Waterschap Vallei & Veluwe, ANV Het Binnenveld, Staatsbosbeheer, LTO Noord en individuele betrokkenen en overigen
Randvoorwaarden	Helder bestuurlijk kader voor de kavelruilcommissie, medewerking individuele betrokkenen
Budget (orde van grootte) en kostendragers	€ 236.000 provincie Utrecht € 42.000 gemeente Rhenen € 54.000 eigen bijdrage deelnemers ----- € 332.000 totaal
Doorlooptijd project	2015-2016
Rol werkorganisatie O-gen	Ondersteuning kavelruilcommissie, grondverwerving
Waarde voor het gebied	Landbouwstructuurversterking, realisering natuuropgave (46 ha), versterking economie landelijk gebied.

1.1.2. Gebiedsproces Langesteeg

Projecttitel	Verkenning mogelijke gebiedsontwikkeling Langesteeg
Locatie	Gemeente Leusden
Doelstelling	Verkenning uitvoeren naar de mogelijkheden voor een gebiedsproces, als deeltwerking van de convenanten De Boom en Groene Agenda Leusden
Gewenst resultaat	Duidelijkheid over de kansen voor een op te starten gebiedsproces, waarin de volgende gebiedsopgaven worden meegenomen: realiseren nieuwe natuur (als onderdeel convenant De Boom en afronding beschermd natuurmonument Schoolsteegbosjes), duurzaam perspectief voor de landbouw en bevorderen recreatie (wandelen).
Korte omschrijving project/activiteit	De verkenning is er op gericht om te kijken hoe, met wie en onder welke voorwaarden de gebiedsdoelen (convenantsdoelen) hier gerealiseerd zouden kunnen worden. Met de realisering van een duurzame gebiedsontwikkeling voor natuur, landbouw, en extensieve recreatie kan het gebied als uitloopgebied van Leusden belangrijk in waarde toenemen. Het is van belang om alle relevante partijen in dit gebied te betrekken bij de verkenning.
Trekker	O-gen
Betrokken organisaties	Gemeente Leusden, provincie Utrecht, stichting De Boom, Waterschap Vallei en Veluwe, Staatsbosbeheer, Natuur en Milieufederatie Utrecht, projectontwikkelaars, betrokken boeren en overige eigenaren
Randvoorwaarden	Overeenstemming over gebiedsopgaven
Budget (orde van grootte) en kostendragers	€ 23.600
Doorlooptijd project	2015-2016
Rol werkorganisatie O-gen	Verbinden belangen en regie proces
Waarde voor het gebied	Versterking natuur, versterking als recreatief uitloopgebied en bieden duurzaam agrarisch perspectief.

1.1.3. Kavelruil Eemland

Projecttitel	Kavelruil Eemland
Locatie	Gemeenten Bunschoten en Eemnes
Doelstelling	Realiseren van een kavelruil in Bunschoten (2015) en een in Eemnes (2016)
Gewenst resultaat	Verbetering van de landbouwstructuur en versterking weidevogelbeheer
Korte omschrijving project/activiteit	<p>Betreft een doorlopende activiteit, die in 2015 is opgestart. Hoofdactiviteit is het verbeteren van de verkaveling van de agrarische bedrijven, gekoppeld aan de verkoop van ca. 90 ha van provincie Utrecht (60 ha) en Rijk (30 ha).</p> <p>Het weidevogelreservaat in het deelgebied Eemnes is reeds gerealiseerd (Natuurmonumenten). Niettemin wordt voor dit deelgebied de mogelijkheden verkend om het weidevogelbeheer aansluitend aan dit reservaat verder te versterken. Concreet wordt gekeken naar een bedrijfsverplaatsing vanuit een agrarisch overvraagd gebied naar dit agrarisch ondervraagd gebied, waarbij het te verplaatsen bedrijf zijn bedrijfsopzet richt op een weidevogelbedrijf. Dit doen we in nauwe samenwerking met Vogelbescherming Nederland, die claimt investeerders bereid te vinden die willen investeren in grond voor het op te zetten weidevogelbedrijf. Daarmee zouden we het weidevogelbeheer een impuls kunnen geven met niet-overheidsmiddelen, hetgeen nieuw is in Utrecht. Door de bedrijfsverplaatsing kan ook de agrarische verkaveling sterker verbeteren.</p>
Trekker	O-gen
Betrokken organisaties	LTO Noord, AKoe, Vogelbescherming, betrokken boeren en provincie Utrecht
Randvoorwaarden	Medewerking individuele betrokkenen; verplaatsingssubsidie voor bedrijfsverplaatser
Budget (orde van grootte) en kostendragers	<p>€ 87.000 provincie Utrecht € 67.000 eigen bijdrage deelnemers</p> <p>-----</p> <p>€ 154.000 totaal (betreft Bunschoten plus Eemnes) Het gaat hier om een doorlopende activiteit waarbij de provinciale budgetten reeds in 2015 zijn toegekend. Geen onderdeel van de aanvraag 2016.</p>
Doorlooptijd project	2015-2016
Rol werkorganisatie O-gen	Regie kavelruil, verbinden verschillende belangen
Waarde voor het gebied	Landbouwstructuurversterking, versterken weidevogelbeheer, versterken economie landelijk gebied

1.1.6. Gebiedsproces Langbroekerwetering

Projecttitel	Verkenning integraal gebiedsproces Langbroekerwetering
Locatie	Gemeenten Utrechtse Heuvelrug en Wijk bij Duurstede
Doelstelling	Verkenning gebiedsproces gericht op versterking landbouwstructuur, realiseren natuuropgave en recreatie in samenhang met gebiedsopgaven waterschap.
Gewenst resultaat	Duidelijkheid inzake kansen en belemmeringen; opstellen projectplan als uitwerking.
Korte omschrijving project/activiteit	<p>In dit gebied is nog een restantopgave van ca. 41 ha nieuwe natuur gelegen tussen Natura 2000-gebied Overlangbroek (Staatsbosbeheer) en Darthuizen. In dit gebied heeft Staatsbosbeheer een sterk versnipperd eigendom. Ook de percelen die als particulier natuurbeheer zijn ingericht liggen verspreid. Dat beperkt de mogelijkheid van een goede inrichting, afgestemd op het waterbeheer. Daarnaast is de verkaveling van de agrarische bedrijven versnipperd. Een aantal bedrijven staan aan de vooravond van een investering in een nieuwe stal. Het gebied heeft hoge waarde voor fietsers en wandelaars. Het waterschap is bezig met de uitvoering van het watergebiedsplan en heeft daarin nog een opgave.</p> <p>De verkenning moet duidelijk maken op welke manier de verschillende opgaven met elkaar verbonden kunnen worden en welke meerwaarde dat heeft voor de verschillende belangen. Eindresultaat is een opgesteld projectplan, waarin verschillende partijen zich kunnen vinden in aanpak en werkwijze.</p> <p>Dit project vraagt in de uitvoering om een goede afstemming met Kavelruil Kolland.</p>
Trekker	Gemeenten Utrechtse Heuvelrug en Wijk bij Duurstede
Betrokken organisaties	Provincie Utrecht, Hoogheemraadschap De Stichtse Rijnlanden, LTO Noord, Staatsbosbeheer, Utrechts landschap, Utrechts Particulier Grondbezit, landgoederen, individuele betrokkenen
Randvoorwaarden	Commitment van partijen om hier gezamenlijk aan te gaan werken
Budget (orde van grootte) en kostendragers	€ 26.000 Bijdrage AVP 2016: € 8.000 (proceskosten)
Doorlooptijd project	2016
Rol werkorganisatie O-gen	Projectleider, gebiedsregisseur, verbinden van belangen
Waarde voor het gebied	Versterken natuur, landbouw en economie landelijk gebied

1.1.7. Kavelruil Kolland

Projecttitel	Kavelruil Kolland
Locatie	Omgeving landgoed Kolland
Doelstelling	Productieverlies door vernatting compenseren als gevolg van de inrichting van de N2000 gebieden Kolland en Oud-Kolland
Gewenst resultaat	10 - 12 ha compensatiegrond op de juiste plek geruimd Meekoppelen van verbetering agrarische structuur
Korte omschrijving project/activiteit	Inzet kavelruilcoördinator om kavelruil te organiseren met inzet van ca. 10 ha provinciaal eigendom in het gebied. Dit project vraagt in de uitvoering om een goede afstemming met gebiedsproces Langbroekerwetering.
Trekker	Landgoed Kolland
Betrokken organisaties	Staatsbosbeheer, Hoogheemraadschap De Stichtse Rijnlanden, provincie Utrecht
Randvoorwaarden	Enige grondmobiliteit
Budget (orde van grootte) en kostendragers	Voor de kavelruil € 57.245 ex BTW Het gaat hier om een doorlopende activiteit waarbij de provinciale budgetten reeds in 2015 zijn toegekend. Geen onderdeel van de aanvraag 2016.
Doorlooptijd project	2015-2017
Rol werkorganisatie O-gen	Projectleider
Waarde voor het gebied	Verbetering agrarische structuur

1.1.8. Gebiedsproces Eiland van Schalkwijk

Projecttitel	Nieuwe economische balans voor het Eiland van Schalkwijk
Doelstelling	Een nieuwe economische basis voor het Eiland van Schalkwijk door middel van het versterken en verduurzamen van de landbouw en het ontwikkelen van recreatie.
Gewenst resultaat	Een sterke agrarische structuur met duurzame landbouw en een recreatief aantrekkelijk buitengebied.
Korte omschrijving project/activiteit	<p>Het Eiland van Schalkwijk is in het verleden genoemd als mogelijke stedelijke uitbreidingslocatie voor de regio Utrecht (bekend als Schalkstad). Hierdoor is 800 van de 3000 ha grond opgekocht door projectontwikkelaars. De gemeente Houten, de provincie en het waterschap zetten in hun toekomstplannen niet in op verstedelijking, maar op een duurzame ontwikkeling van het landelijk gebied met de landbouw en recreatie als economische motoren.</p> <p>Echter, de verstedelijkingsdruk blijft groot en de grondmarkt lijkt op slot. Hierdoor kunnen zittende boeren niet investeren en/of uitbreiden en wordt de haalbaarheid van recreatieve ontwikkelingen beperkt. Ook is het aantal boerenbedrijven de afgelopen jaren flink afgenomen. Hierdoor ligt verrommeling op de loer. Ontwikkelingen in of aanpalend aan de landbouwsector bieden kansen in dit gebied voor meer duurzame vormen van landbouw, door bijvoorbeeld extensivering, het nemen van maatregelen om de CO2 uitstoot te beperken, en een duurzaam gebruik van water en energie. Bovendien schemert er beweging in de grondmarkt nu de woningcorporaties hun terreinen moeten gaan afstoten.</p> <p>Om te voorkomen dat toekomstige woningbouw een schaduw blijft werpen op het Eiland van Schalkwijk en om het eiland duurzaam te ontwikkelen, is het van belang dat ondernemers en (lokale) overheden de kennis en de mogelijkheden hebben om de (door)ontwikkeling van de landbouw- en recreatiesector verder op te pakken. Daarom willen we de komende jaren inzetten de op de volgende activiteiten:</p> <ul style="list-style-type: none"> • Versterking van de agrarische structuur door in 2016 de landbouwontwikkeling op het eiland in kaart te brengen. Op basis daarvan werken we, als vervolg op het voormalige RAP project vanuit de provincie, een proces uit om te komen tot realisatie van een (integraal) plan voor herverkaveling in samenspraak tussen agrariërs, ontwikkelaars en gemeente. • Duurzame ontwikkeling van de landbouw door het duurzaamheidsaspect mee te nemen in de advisering en begeleiding (procesmatig, planologisch, haalbaarheid) bij herverkaveling en uitbreiding van agrarische bedrijven. Dit betreft: <ol style="list-style-type: none"> 1. Inzet op duurzaam gebruik van grondstoffen (water en energie) en beperking van de CO2 uitstoot. 2. Boeren die met de natuur samenwerken. • Vraag en aanbod van boeren op het eiland te matchen met de

	<p>regionale afzetmarkt door dit actief te stimuleren.</p> <ul style="list-style-type: none"> • Waar mogelijk benutten we kansen om in samenhang met de versterking van de agrarische structuur ontwikkelingen in de recreatievoorzieningen en de Nieuwe Hollandse Waterlinie te stimuleren. <p>Daartoe is een proces nodig waarbij de partijen uit de regio samen met gemeente en waterbeheerder een agenda voor de toekomst bepalen. Geen nieuwe visie, maar concrete stappen om een duurzaam Eiland van Schalkwijk te bereiken. Dat betekent ook dat er vervolgens een verbetering op kan treden van de kavelstructuren. In de eerste fase wordt het gesprek aan de 'stamtafel' geïnitieerd en gevoerd over de agenda. Vanuit deze agenda wordt bekeken of, en zo ja, hoe een andere kavelstructuur (fase 2) voor diverse partijen en belangen kan bijdragen aan een duurzaam Eiland van Schalkwijk.</p>
Trekker	Gemeente Houten
Betrokken organisaties	LTO Noord, Hoogheemraadschap De Stichtse Rijnlanden, ondernemers, grondeigenaren, samenwerkingsverband Linieland, VV Kromme Rijnstreek, provincie Utrecht, Recreatieschap Stichtse Groenlanden
Randvoorwaarden	Gezamenlijke visie op de ontwikkeling van het gebied, breed bestuurlijk draagvlak, initiatief vanuit het gebied
Planning	2016-2020
Budget (orde van grootte)	<p>Budget: € 200.000</p> <p>Opstarten van het proces: AVP (€ 10.000) en gemeente Houten</p> <p>Vervolg: 50% AVP (POP) 50% gemeente Houten, agrariërs en andere gebiedspartijen</p>
Rol werkorganisatie O-gen	<p>Opzetten en organiseren van dialoog aan stamtafel over de toekomstagenda</p> <p>Eventuele kavelruil organiseren</p> <p>Advisering, (organiseren van) inbreng landbouwkennis</p> <p>O-gen en gemeente Houten gaan nog nader in gesprek over mogelijke verdere inzet vanuit O-gen.</p>

1.2.1. Grondverwerving

Projecttitel	Verwerving (ruil)grond ter realisering gebiedsopgaven.
Locatie	Utrecht Oost
Doelstelling	Aankoop, ruiling en verkoop van (ruil)grond ter realisatie gebiedsopgaven, waaronder natuurrealisatie.
Gewenst resultaat	Realiseren van gebiedsopgaven waaronder de met de provincie Utrecht afgesproken realisatie van natuur (60 ha per jaar) en realisatie van de verkoop van gronden en gebouwen, ter financiering van nieuwe grondaankopen.
Korte omschrijving project/activiteit	<p>Grond is een belangrijk instrument voor de Agenda Vitaal Platteland. Grond is vaak de motor voor doelrealisatie in de gebieden met een integrale opgave: aankoop, ruil, verkoop of functieverandering door particulieren. Specifiek voor de natuuropgave is met de provincie afgesproken om per jaar 60 ha te realiseren door verwerving of functieverandering. Naast verwerving binnen de natuurbegrenzing (aankoop ter plekke) is verwerving van ruilgrond van groot belang om verschillende belangen in samenhang te kunnen faciliteren, bijv. natuur realiseren tezamen met verbetering agrarische verkaveling.</p> <p>Naast aankoop is met de provincie een verkoopdoelstelling (grond en gebouwen) afgesproken om middelen te genereren voor nieuwe aankopen. Deze verkoopdoelstelling bedraagt voor Oost € 3.000.000 per jaar.</p> <p>Wanneer ruilgrond beschikbaar is, dan komt dat de realisering van de provinciale doelen ten goede. De afgelopen jaren was er nauwelijks ruimte om ruilgrond te verwerven. We stellen voor om voor een beperkt aantal gebieden een grondstrategieplan (of GrondUitvoeringsPlan - GUP) op te stellen, waarin we aangegeven hoeveel (ruil)grond nodig is om de gebiedsopgaven te realiseren (verwerving of particulier natuurbeheer) en op welke manier we dat willen aanpakken. Op basis van zo'n grondstrategieplan/GUP willen we met de provincie afspreken om het benodigde budget in één keer ter beschikking te stellen. De vaststelling van zo'n GUP vindt plaats binnen de normale goedkeuringsprocedure voor start onderhandelingen.</p>
Trekker	O-gen
Betrokken organisaties	Alle gebiedspartijen binnen de verschillende integrale gebiedsaanpakken.
Randvoorwaarden	Instemming provincie Utrecht
Budget (orde van grootte) en kostendragers	€ 489.000 personeels- / proceskosten (AVP)



Doorlooptijd project	2016 - 2019
Rol werkorganisatie O-gen	Uitvoering
Waarde voor het gebied	Realisering gebiedsopgaven

1.2.3. Verkoop erven met gebouwen

Projecttitel	Verkoop erven met gebouwen
Locatie	Utrecht Oost
Doelstelling	Verkoop van alle eerder aangekochte erven met gebouwen.
Gewenst resultaat	Geen erven met gebouwen meer in eigendom en beheer bij provincie. De verkoop genereert middelen voor nieuwe grondaankoop.
Korte omschrijving project/activiteit	<p>Thans zijn nog tien erven in Utrecht-Oost in eigendom en beheer bij de provincie. Veelal staan op die erven vrijgekomen agrarische gebouwen. Met de provincie is ambtelijk overeenstemming over de te volgen strategie per erf: verkopen 'zoals het er staat', dan wel gebouwen slopen en ruimte voor ruimte toepassen. Dat kan op de locatie zelf, óf de bouwrechten verkopen en verslepen naar een eigendomslocatie van derden. Voor één erf is sprake van de mogelijke ontwikkeling als een locatie voor mestverwerking.</p> <p>Het 'ontwikkelen' van de erven brengt veel kosten met zich mee, maar vooralsnog wordt een hogere opbrengst verkregen dan verkopen 'zoals het er staat'. Hierbij houden we wel de vinger aan de pols. Daarnaast is het zo dat 'ontwikkeling' van de erven bijdraagt aan een hogere ruimtelijke kwaliteit, door ontstening van het landelijk gebied. Daarmee levert de ontwikkeling van deze tien erven niet alleen een financiële bijdrage maar draagt die ook bij aan overige gebiedskwaliteiten.</p>
Trekker	O-gen
Betrokken organisaties	Provincie Utrecht, gemeenten, kopers van erven of bouwrechten
Randvoorwaarden	Instemming provincie en gemeenten inzake ontwikkellocaties
Budget (orde van grootte) en kostendragers	€ 69.938 proces - / personeelskosten (AVP)
Doorlooptijd project	2016
Rol werkorganisatie O-gen	Uitvoering
Waarde voor het gebied	Doelrealisatie gebiedsopgaven

1.4.2. Professionele uitvoeringsorganisatie Nationaal Park Utrechtse Heuvelrug

Projecttitel	Professionele uitvoeringsorganisatie Nationaal Park Utrechtse Heuvelrug
Locatie	Huidig en nieuw Nationaal Park (Utrechtse) Heuvelrug
Doelstelling	De continuïteit en professionaliteit van het huidige en uit te breiden Nationaal Park Utrechtse Heuvelrug wordt geborgd door een professionele uitvoeringsorganisatie
Gewenst resultaat	Een professionele organisatie passend bij Nationaal Park Heuvelrug Nieuwe Stijl
Korte omschrijving project/activiteit	<ul style="list-style-type: none"> • Faciliteren (nieuwe) voorzitter huidig nationaal park • Verzorgen secretariaat deelgebiedscommissie en dagelijks bestuur • Beheer van het Gebruikersloket • Ondersteunen van de nieuwe (beheers)Stichting en beheren van een nieuw Fonds • Begeleiden van het MTB-projectteam • Begeleiden van AVP-subsidieaanvragen <p>De voorzitter van het (huidige) Nationaal Park is daarbij de verbindende schakel tussen Nationaal Park Nieuwe Stijl en de ontwikkelingen in het huidige Nationaal Park zoals beschreven in het Lonkend Perspectief en in dit gebiedsprogramma.</p>
Trekker	Nationaal Park Utrechtse Heuvelrug
Betrokken organisaties	Provincie Utrecht, alle partners in de deelgebiedscommissie Utrechtse Heuvelrug, particuliere grondeigenaren, provincie Utrecht
Randvoorwaarden	Alle partijen vertegenwoordigd door de deelnemers van de deelgebiedcommissie (terreinbeherende organisaties, particuliere grondeigenaren, gemeenten, recreatiesector, bewoners e.a.) gaan voor samenwerking in Nationaal Park Utrechtse Heuvelrug
Budget (orde van grootte) en kostendragers	<ul style="list-style-type: none"> • Nader te bepalen: personele inzet voor voortzetting Nationaal Park Utrechtse Heuvelrug (ondersteuning stichting, gebruikersloket, beheer fonds, begeleiden MTB-projectgroep). • Secretaris voor het Nationaal Park Utrechtse Heuvelrug en deelgebiedscommissie wordt geleverd door de provincie (0,4 fte)
Doorlooptijd project	2016-2019
Rol werkorganisatie O-gen	Faciliteren nieuwe voorzitter huidig Nationaal Park, verzorgen secretariaat deelgebiedscommissie, gebruikersloket, beheer Fonds, begeleiden MTB-projectgroep



Waarde voor het gebied	Versterkte samenwerking en profilering van Nationaal Park Utrechtse Heuvelrug als geheel
-------------------------------	--

2. Natuur realiseren

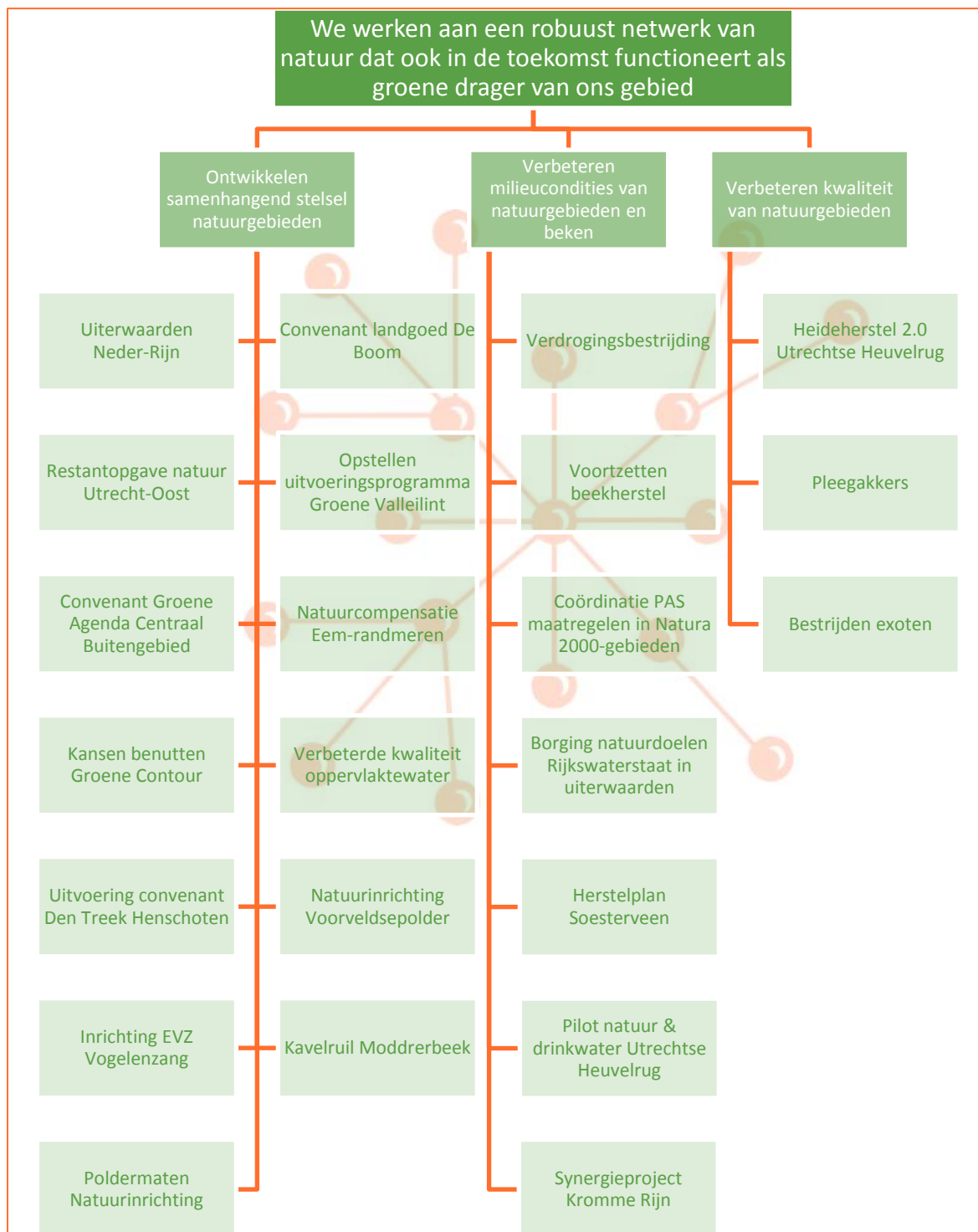

2.1.1. Uiterwaarden-Nederrijn

Projecttitel	Uiterwaarden-Nederrijn
Locatie	Uiterwaard Rhenen en Rijnbrug, Palmerswaard, Elsterbuitenwaard, Lunenburgerwaard (Gemeenten Rhenen en Wijk bij Duurstede)
Doelstelling	Realisatie van grootschalige, aaneengesloten riviernatuur vanuit o.a. N2000-Vogelrichtlijn met het streven naar een zo groot mogelijke biodiversiteit.
Gewenst resultaat	Ca. 300 ha nieuwe dan wel opnieuw ingerichte natuur Invulling van internationale doelen: Natura 2000 en Kaderrichtlijn Water.
Korte omschrijving project/activiteit	<ul style="list-style-type: none"> • Grondverwerving (m.n. in Lunenburgerwaard, stukje Elsterbuitenwaard) • Initiëren noodzakelijke onderzoeken: bodem, explosieven, archeologie, flora/fauna • Doen opstellen inrichtingsplannen: vergunbaar, betaalbaar, beheerbaar • Verzorgen vergunningentraject • Aanbesteden uitvoering Inrichtingsmaatregelen • Communicatie en afstemming <p>Uitvoering vindt plaats in deelprojecten per uiterwaard. Betreft lopend project.</p>
Trekker	Provincie Utrecht
Betrokken organisaties	Provincie Utrecht, Utrecht Landschap, gemeenten Rhenen en Wijk bij Duurstede, Rijkswaterstaat, Hoogheemraadschap De Stichtse Rijnlanden
Randvoorwaarden	Project wordt al gerealiseerd
Budget (orde van grootte) en kostendragers	€ 7 - 8 miljoen. € 2.787.292 vanuit AVP 2016 - 2019 middelen miljoen uit huidig AVP, voorts cofinanciering van met name Rijkswaterstaat en vanuit eerdere verplichtingen AVP 2012-2015. Betreft kosten voor onderzoek, planvorming en inrichting. Kosten voor grondverwerving zijn hierbij niet inbegrepen.
Doorlooptijd project	T/m 2018
Rol werkorganisatie	Projectleiding
Waarde voor het gebied	Toename internationale natuur met recreatief medegebruik

2.1.2. Convenant landgoed De Boom

Projecttitel	Convenant landgoed De Boom
Locatie	De Boom
Doelstelling	Uitvoeringsprogramma bij convenant ten uitvoer brengen
Gewenst resultaat	Invulling aan afspraken uit convenant
Korte omschrijving project/activiteit	<ul style="list-style-type: none"> - inrichten natuurpercelen; - opstellen programma i.r.t. opheffen varkenstakken; - evt. verplaatsing pachtbedrijf realiseren; - omvorming varkensbedrijf naar recreatieve functie; - recreatieve ontsluiting landgoed verder vorm geven; - herinrichting stukje Moorsterbeek. <p>Betreft een bestaand project.</p>
Trekker	Stichting de Boom
Betrokken organisaties	Gemeente Leusden, Provincie Utrecht, Waterschap Vallei en Veluwe
Randvoorwaarden	Project wordt al gerealiseerd
Budget (orde van grootte) en kostendragers	€ 463.686 Dit betreft AVP-middelen: beperkte cofinanciering door gemeente en Stichting de Boom. Verder SKNL middelen voor natuurrealisatie
Doorlooptijd project	t/m 2020
Rol werkorganisatie O-gen	Deels projectleiding, deels aanjaagfunctie (afhankelijk van deelproject). De bijdrage voor meeste projecten zal via door Stichting de Boom aan te vragen subsidies worden geclaimd.
Waarde voor het gebied	Toename natuur met recreatief medegebruik. Versterking landbouw op landgoed. Versterking recreatiefunctie op landgoed.

2.1.3. Restantopgave natuur Utrecht-Oost

Projecttitel	Restantopgave natuur Utrecht-Oost
Locatie	Diverse, o.m. Boetzelaarsveld
Doelstelling	Realiseren van restant EHS-gebieden buiten de grote natuurprojecten dan wel integrale gebiedsopgaven
Gewenst resultaat	Akkoord van Utrecht volledig gerealiseerd in Utrecht-Oost
Korte omschrijving project/activiteit	Op dit moment speelt dit bij het Boetzelaarsveld. Het gaat om het benutten van kansen als die zich voordoen. Ondersteuning kan bijvoorbeeld bestaan uit: adviseren bij grondruil, adviseren bij een inrichtingsvisie.
Trekker	Provincie Utrecht
Betrokken organisaties	Particuliere grondeigenaren
Randvoorwaarden	Verschillend per eventueel deelproject.
Budget (orde van grootte) en kostendragers	30 uur per jaar (2016-2019: 120 uur) en middelen voor inrichtingsplannen e.d. € 30.000, AVP
Doorlooptijd project	Gehele AVP-periode
Rol werkorganisatie O-gen	Advisering, kansen signaleren
Waarde voor het gebied	Realisatie van natuur

2.1.5. Convenant Groene agenda - Centraal Buitengebied

Projecttitel	Convenant Groene agenda - onderdeel Centraal Buitengebied
Locaties	Centraal buitengebied Leusden
Doelstelling	Aanleg van diverse groen-blaauwe natuur- en landschapselementen in het Centraal buitengebied en herstelmaatregelen aan de Ecologische verbindingszone PON lijn
Gewenst resultaat	Totaal 3,8573 ha natuur- en landschapselementen 8,1 ha ecologische verbindingszone Pon lijn
Korte omschrijving project/activiteit	Aanleg van diverse houtachtige landschapselementen in de vorm van bosjes, singels, boomgaarden en hagen op de landgoederen de Boom en Lokhorst. Daarnaast nog de aanleg van natuurvriendelijke oevers en poelen op dezelfde landgoederen. Herstelmaatregelen op de droge verbindingszone PON lijn op het eigendom van De Boom en ProRail. Betreft lopend project.
Trekker	Landgoed de Boom
Betrokken organisaties	Landgoed Lokhorst, gemeente Leusden, provincie Utrecht, ProRail
Randvoorwaarden	Subsidiebeschikking Overeenkomst en notariële acte voor grondwaardedaling
Budget (orde van grootte) en kostendragers	€ 420.000 (AVP)
Doorlooptijd project	2015-2016
Rol werkorganisatie O-gen	Gebiedstrekker convenant, subsidiebehandelaar en inhoudelijk adviseur
Waarde voor het gebied	Aantrekkelijk stedelijk uitloopgebied

2.1.6. Natuurcompensatie Eem-randmeren

Projecttitel	Natuurrealisatie Eem-randmeren
Locaties	Gehele lengte van de Eem vanaf Amersfoort tot de randmeren en de oevers van de randmeren westelijk van Bunschoten
Doelstelling	Herinrichting bestaande natuur in de uiterwaarden KRW maatregelen in de vorm van twee nevengeulen en aanleg van rietoevers langs de Eem en randmeren
Gewenst resultaat	<ul style="list-style-type: none"> • Inrichten van twee uiterwaarden Bruggematen en Wolkenberg (gerealiseerd) • Eiland de Melm (gerealiseerd) • 20 ha ecologisch beheer nieuwe dijken • Bos- en extra rietcompensatie van de dijkverzwaring
Korte omschrijving project/activiteit	<p>De primaire dijken worden verbeterd in het kader van het Dijkverbeteringsplan (DVP). Hiervoor is een EHS toetsing gedaan en zijn compensatie- en mitigerende maatregelen afgesproken. In een samenwerkingsovereenkomst van februari 2015, tussen Waterschap en Provincie, zijn de inrichtingsmaatregelen en financiële afspraken vastgelegd.</p> <p>Veel cofinanciering vanuit de dijkverzwaring en compensatie.</p> <p>Provincie stelt extra KRW budget beschikbaar voor extra locaties rietoevers.</p> <p>Betreft lopend project.</p>
Trekker	Waterschap Vallei en Veluwe
Betrokken organisaties	Natuurmonumenten, provincie Utrecht
Randvoorwaarden	Betere procesbewaking voortgang en indiening subsidieaanvragen door waterschap voor bijdrage provincie.
Budget (orde van grootte) en kostendragers	€ 1.000.000 euro Waterschap DVP, kleiwinning, depotvorming, gemeente Amersfoort compensatie en KRW budget Provincie (€ 282.150 huidig AVP).
Doorlooptijd project	Februari 2015-december 2016
Rol werkorganisatie O-gen	Inhoudelijk advies
Waarde voor het gebied	Herinrichting gebieden met natuurdoelstelling en klompenpaden en fietspaden over zomerkades en winterdijk.

2.1.7. Kansen benutten Groene Contour

Projecttitel	Kansen benutten Groene Contour
Locatie	Geheel Utrecht-Oost
Doelstelling	Realisatie natuur en landschap in Groene contour via Rood voor Groen constructies en natuurcompensatie.
Gewenst resultaat	Ondersteuning tien deelgebiedsprocessen(jes), waar zich <u>concrete</u> kansen voordoen.
Korte omschrijving project/activiteit	Communicatie met gebiedspartijen over de mogelijkheden. Ondersteuning in de vorm van advisering en evt. opstellen van een plan. Voorbeelden zijn: Raaphof, Heigraaf (potentieel), Kromme Rijnstreek (voor een groenblauwe dooradering van het landschap), Eem (inmiddels in uitvoering)
Trekker	Natuur en Milieufederatie Utrecht
Betrokken organisaties	Provinciale afdelingen ruimte en natuur, gemeenten, LTO Noord, Natuurmonumenten
Randvoorwaarden	Duidelijk plan van aanpak en goede afbakening kader per casus
Budget (orde van grootte) en kostendragers	Geen middelen beschikbaar. Provincie Utrecht zet zelf 0,5 fte aan capaciteit in.
Doorlooptijd project	2016-2019
Rol werkorganisatie O-gen	Signaleren van kansen, advisering, In geval van natuurcompensatie: trekker
Waarde voor het gebied	Ruimtelijke ontwikkeling met kwaliteit

2.1.8. Verbeterde kwaliteit oppervlaktewater

Projecttitel	Verbeterde kwaliteit oppervlaktewater
Locatie	Eem
Doelstelling	Ontwikkeling riet projecten
Gewenst resultaat	Ntb
Korte omschrijving project/activiteit	<p>Dit project is een voortzetting het project uit de Agenda Vitaal Platteland 2012-2015: Verbeterde kwaliteit oppervlaktewater (2503.003). Uit het oorspronkelijke budget zijn 'natte' natuurprojecten gefinancierd: synergie project Kromme Rijn, bekenprogramma en dijkverbetering Eem. Het restant budget wordt ingezet voor het project 'Ontwikkeling natuurvriendelijke rietoevers langs de Eem'.</p> <p>Waterschap Vallei en Veluwe, Provincie Utrecht en Natuurmonumenten hebben nauw samengewerkt bij de dijkverbetering langs de Eem en randmeren. Met name om de natuurcompensatie en extra natuurontwikkeling in de uiterwaarden te kunnen realiseren. Dit heeft geresulteerd in de ondertekening van een Samenwerkingsovereenkomst door de betreffende bestuurders in februari 2015. Als uitvloeisel van deze Samenwerkingsovereenkomst is de kleiwinning en natuurontwikkeling in de uiterwaarden in het voorjaar 2015 gestart en afgerond in de zomer van 2015.</p> <p>Er moet nog een aantal zaken uit de Samenwerkingsovereenkomst worden geregeld. Een daarvan krijgt in het afsluitende project zijn beslag: de aanleg van nieuwe rietoevers langs de Eem en randmeren Waterschap, Provincie en Natuurmonumenten hebben samen gekeken naar locaties langs de Eem en randmeren voor versterking van de rietoevers voor de verbetering van de ecologische kwaliteit van de Eem. De geschikte locaties zijn, in opdracht van de provincie, uitgewerkt door bureau Ongame .</p>
Trekker	Waterschap Vallei en Veluwe
Betrokken organisaties	WV, Natuurmonumenten, O-gen en provincie Utrecht
Randvoorwaarden	Project moet passen in SOK en natuurbeheerplan
Budget (orde van grootte) en kostendragers	Provinciaal restbudget: € 340.959 Als na uitvoering van alle maatregelen geld overblijft, dan kan dat worden ingezet in het bekenprogramma als daar



	een tekort optreedt.
Doorlooptijd project	2 jaar
Rol werkorganisatie O-gen	Coördinatie van de uitvoering i.s.m. WWV
Waarde voor het gebied	Versterking natuurwaarden

2.1.9. Uitvoering convenant Den Treek Henschoten

Projecttitel	Uitvoering convenant Den Treek Henschoten
Locatie	Landgoed Den Treek
Doelstelling	Versterking recreatie + cultuurhistorische waarden Den Treek
Gewenst resultaat	Ontwikkeling pleisterplaats + herstel lanen of restauratie historisch erfgoed
Korte omschrijving project/activiteit	<p>Dit project is een voortzetting het volgende project uit de Agenda Vitaal Platteland 2012-2015: Uitvoering convenant Den Treek Henschoten (2503.004)</p> <p>In januari 2011 ondertekenden Provincie Utrecht, Gemeente Leusden en Landgoed Den Treek-Henschoten het Convenant Den Treek-Henschoten. Inmiddels is het merendeel van de afspraken uitgevoerd. De nadruk ligt tot dusver op de realisatie van de Ecologische hoofdstructuur en ecologische verbindingzones.</p> <p>Daarnaast zijn heidecorridors ontwikkeld, is overbodige en landschapsontsierende bebouwing aan de Heetvelderweg 4 en 6 en aan de Treekerweg 5 gesaneerd en is er een omschakeling bewerkstelligd van intensieve naar grondgebonden veehouderij.</p> <p>Er resteert nog één belangrijk project: de ontwikkeling van een infocentrum/recreatieve voorziening. In het project moet een besluit vallen over de gewenste locatie en aard van de voorzieningen. De kosten bedragen naar schatting € 120.000.</p> <p>Niet geprogrammeerd in het convenant, maar wel van belang is het herstel van de lanenstructuur of het herstel van een historische schuur. Dergelijke projecten sporen met het provinciale cultuurhistorische beleid. Alvorens een definitieve keuze te kunnen maken, is een verkennende fase nodig waarbij Den Treek, O-gen en provincie de mogelijkheden verkennen. Daarna zal een besluit vallen of het resterende projectgeld voor dit doel zal worden ingezet.</p>
Trekker	O-gen
Betrokken organisaties	Landgoed Den Treek, gemeente Leusden, provincie Utrecht, O-gen
Randvoorwaarden	Plannen moeten sporen met het bestemmingsplan en het cultuurhistorisch beleid van de provincie.
Budget (orde van grootte) en kostendragers	Provinciaal restbudget: € 511.364
Doorlooptijd project	2016-2019



Rol werkorganisatie O-gen	Coördinatie van de uitvoering
Waarde voor het gebied	Versterking van de recreatieve en cultuurhistorische waarde van het gebied.

2.1.10. Natuurinrichting Voorveldsepolder

Projecttitel	Natuurinrichting Voorveldsepolder
Locatie	Voorveldsche polder
Doelstelling	Versterking natuurwaarden
Gewenst resultaat	Ingerichte Voorveldsche polder
Korte omschrijving project/activiteit	Dit project is een voortzetting van het volgende project uit de Agenda Vitaal Platteland 2012-2015: Natuurinrichting Voorveldsepolder (2503.062). In de tijd van de ruilverkaveling Groenraven Oost is besloten om de Voorveldsche polder in te richten als natuurgebied. Daarvoor is € 600.000 gereserveerd. De Dienst Landelijk Gebied heeft indertijd een inrichtingsplan gemaakt op besteksniveau. De laatste stap, het aanbesteden van de inrichting, is niet gezet doordat de ruilverkaveling werd stopgezet en overging in de periode van ILG. Daarna is de inrichting niet meer ter hand genomen, maar de natuurdoelstelling en het inrichtingsplan zijn nog steeds actueel. Daarom is het streven om dit project alsnog tot uitvoering te brengen. Het Utrechts Landschap kan hiervoor een AVP subsidieverzoek indienen via O-gen.
Trekker	Utrechts Landschap
Betrokken organisaties	Provincie Utrecht, O-gen
Randvoorwaarden	Project moet sporen met het natuurbeheerplan. Project moet passen binnen beschikbaar budget Vergunningverlening.
Budget (orde van grootte) en kostendragers	Provinciaal restbudget: € 600.000
Doorlooptijd project	Ntb
Rol werkorganisatie O-gen	Meehelpen bij het maken van en bij het doorgeleiden van de subsidieaanvraag.
Waarde voor het gebied	Versterking natuurwaarden en wellicht op termijn aansluiting bij het nog te ontwikkelen ecoduct bij De Bilt

2.1.11. Inrichting EVZ Vogelenzang

Projecttitel	Inrichting EVZ Vogelenzang
Locatie	Gemeente Rhenen
Doelstelling	Ontwikkeling ecologische verbindingzone + versterking wandelroutestructuur
Gewenst resultaat	Ecologische verbindingzone en wandelroutes
Korte omschrijving project/activiteit	<p>Dit project is een voortzetting van het volgende project uit de Agenda Vitaal Platteland 2012-2015: Inrichting EVZ Vogelenzang (2503.038)</p> <p>De plas Vogelenzang en aanliggende terreinen zijn inmiddels verworven en grotendeels ingericht. De natuurdoelstelling is daarmee vrijwel gerealiseerd. Wat nog ontbreekt is het versterken van de wandelstructuur. Daarover is de afgelopen jaren overleg gevoerd. Het streven is nu om een wandelroute om de plas te realiseren via de aanleg van een nieuwe trap en de vervanging van een bestaande. Deze wandelroute moet aansluiten op de regionale wandelroute die over de Grebbeberg voert. Hiertoe zal het restbudget worden ingezet.</p>
Trekker	O-gen in samenwerking met provincie Utrecht
Betrokken organisaties	Bouwfonds, gemeente Rhenen, Utrechts Landschap, O-gen, Provincie
Randvoorwaarden	Project moet passen in het ontwikkelingsplan Vogelenzang, het bestemmingsplan en het natuurbeheerplan. Ook moeten de vergunningen worden verleend
Budget (orde van grootte) en kostendragers	Provinciaal restbudget: <ul style="list-style-type: none"> • € 81.492
Doorlooptijd project	1 jaar, mits vergunningverlening voorspoedig verloopt
Rol werkorganisatie O-gen	Coördinatie van de uitvoering
Waarde voor het gebied	Versterking recreatieve mogelijkheden

2.1.12. Kavelruil Modderbeek

Projecttitel	Kavelruil Modderbeek
Locatie	
Doelstelling	Ntb
Gewenst resultaat	Afhandeling Kavelruil Modderbeek
Korte omschrijving project/activiteit	Dit project is een voortzetting het volgende project uit de Agenda Vitaal Platteland 2012-2015: <ul style="list-style-type: none"> • Kavelruil Modderbeek (2503.040)
Trekker	
Betrokken organisaties	
Randvoorwaarden	
Budget (orde van grootte) en kostendragers	Provinciaal budget <ul style="list-style-type: none"> • € 96.978
Doorlooptijd project	Ntb
Rol werkorganisatie O-gen	Coördinatie van de uitvoering
Waarde voor het gebied	

2.1.13. Poldermaten Natuurinrichting

Projecttitel	Poldermaten natuurinrichting
Locatie	Poldermaten
Doelstelling	Relaiseren Groene contour via compensatie
Gewenst resultaat	Ingericht natuurgebied
Korte omschrijving project/activiteit	<p>Dit project is een voortzetting van het volgende project uit de Agenda Vitaal Platteland 2012-2015: Poldermaten Natuurinrichting (2503.090)</p> <p>Eind 2012 heeft Rijkswaterstaat (RWS) de provincie Utrecht verzocht om 5 ha compensatielocaties te leveren binnen Eemland voor de verbreding van snelwegen A1/A27. Daar is een perceel van 5,1 ha uit voortgekomen in de Poldermaten, een buitendijks gebied langs de Eem en Randmeren. Dit terrein is in handen van een particulier.</p> <p>Rijkswaterstaat had met Dienst Landelijk Gebied (DLG) een raamcontract voor het regelen van de compensatie. In 2013 is het traject gestart - Provincie/O-gen was betrokken. Het inrichtings-beheerplan is inmiddels klaar met als natuurdoelen Vochtig weidevogelgrasland, Kruiden-faunairijk grasland en een aantal poelen en natuurvriendelijke oevers.</p> <p>De bedoeling was dat DLG in opdracht van RWS een overeenkomst zou sluiten met de particulier en een kwalitatieve verplichting zou vestigen, maar dit is vertraagd door ontwikkelingen in het grondbeleid (VGG-discussie). Uiteindelijk heeft de provincie de uitvoering van de compensatieverplichting van RWS overgenomen.</p> <p>Want:</p> <ul style="list-style-type: none"> • Het past in het provinciale beleid om compensatie te laten landen in de Groene contour. • RWS betaalt volledig Waardedaling, inrichting en beheer volgens SNL systematiek • Natuurdoelen passen in Eemland en locatie <p>Dit project is gestart en bijna volledig uitgevoerd.</p>
Trekker	Provincie i.s.m. O-gen
Betrokken organisaties	RWS, provincie, O-gen, particulier
Randvoorwaarden	Plan moet passen in natuurbeheerplan en bestemmingsplan
Budget (orde van grootte) en kostendragers	Provinciaal restbudget: <ul style="list-style-type: none"> • € 347.280 voor vergoeding waardedaling, aanleg en 3 jaar beheer
Doorlooptijd project	1 jaar
Rol werkorganisatie O-gen	Coördinatie van de uitvoering i.s.m. provincie
Waarde voor het gebied	Versteking natuurwaarden

2.2.1. Verdrogingsbestrijding

Projecttitel	Verdrogingsbestrijding
Locatie	TOP en sub TOP-gebieden voor zover geen Natura 2000
Doelstelling	De opgave voor verdrogingsbestrijding (buiten Natura-2000) afmaken.
Gewenst resultaat	Herstelmaatregelen uitgevoerd in Schoolsteegbosjes, Meeuwenkampje, de Boom - west, Geerestein, Soesterveen, Langbroekerwetering, Groenraven-oost.
Korte omschrijving project/activiteit	Uitvoeren van maatregelen zoals afgesproken in Waterovereenkomst, onderdeel verdrogingsbestrijding tussen provincie Utrecht en de Waterschappen (Vallei & Veluwe en Hoogheemraadschap De Stichtse Rijnlanden). Uitvoering in deelprojecten, zoals hierboven omschreven. Betreft lopend project.
Trekker	Waterschap Vallei en Veluwe, Hoogheemraadschap De Stichtse Rijnlanden
Betrokken organisaties	Staatsbosbeheer, Natuurmonumenten, landgoedeigenaren
Randvoorwaarden	Project wordt al gerealiseerd
Budget (orde van grootte) en kostendragers	€ 1.079.195 aanpak verdroging (= bijdrage AVP 2012-2015; provinciale bijdrage; p.2503.051), waterschappen (50-50)
Doorlooptijd project	2015-2017
Rol O-gen	Advies
Waarde voor het gebied	Verdroging wordt aangepakt.

2.2.2. Voortzetten beekherstel

Projecttitel	Voortzetten beekherstel
Locatie	Beken in de Gelderse Vallei en de Kromme Rijn
Doelstelling	De opgave voor beekherstel afmaken
Gewenst resultaat	Afronden opgave beekherstel diverse beken waaronder Barneveldse beek, Lunterse beek
Korte omschrijving project/activiteit	<p>Uitvoeren van KRW-maatregelen zoals afgesproken in de Waterovereenkomst voor beekherstel met Waterschap Vallei en Veluwe/Hoogheemraadschap De Stichtse Rijnlanden.</p> <p>Het betreft een lopend project. Waterschap, provincie en O-gen hebben driemaandelijks contact over de voortgang. Momenteel is de uitvoering van de Modderbeek in volle gang. De resterende trajecten zoals Valleipark Leusden, Stuw Rutgers, en Lunterse beek verkeren in verschillende stadia van ontwikkeling. Voor alle projecten geldt dat er een inrichtingsbeeld is gemaakt dat de basis vormt van de uitvoering. Het gehele programma staat vast. De voortgangsgesprekken leiden soms wel tot verschuiving van budgetten tussen projecten onderling en aanpassingen in het ontwerp.</p>
Trekker	Waterschap Vallei en Veluwe
Betrokken organisaties	Provincie Utrecht/O-gen/WVV/ gemeenten/ landgoederen
Randvoorwaarden	Project wordt al gerealiseerd, vergunningen moeten tijdig worden aangevraagd
Budget (orde van grootte) en kostendragers	AVP-restbudget € 2.057.633. Bij financiering programma is 25% co-financiering door waterschap inbegrepen.
Doorlooptijd project	Eind 2017
Rol werkorganisatie O-gen	Inhoudelijke advisering
Waarde voor het gebied	Beken worden hersteld, KRW doelstelling wordt behaald.

2.2.3. Coördinatie PAS-maatregelen Natura 2000-gebieden

Projecttitel	Coördinatie PAS-maatregelen in Natura 2000-gebieden
Locatie	Natura 2000-gebieden Kolland, Overlangbroek, Binnenveld
Doelstelling	<ul style="list-style-type: none"> Binnen zes jaar uitvoeren van Programma Aanpak Stikstof (PAS)-maatregelen (betreft m.n. hydrologische maatregelen); Maatregelen t.b.v. betere beheerbaarheid gebieden uitvoeren, waar mogelijk werk met werk maken.
Gewenst resultaat	PAS-maatregelen uitgevoerd
Korte omschrijving project/activiteit	Coördineren en aanjagen van de uitvoering van PAS-maatregelen in Kolland, Overlangbroek en het Binnenveld
Trekker	O-gen
Betrokken organisaties	Provincie Utrecht, landgoedeigenaar, Staatsbosbeheer, Waterschap Vallei en Veluwe, Hoogheemraadschap De Stichtse Rijnlanden
Randvoorwaarden	Grond tijdig beschikbaar
Budget (orde van grootte) en kostendragers	€ 59.400 (betreft bijdrage AVP) PAS-maatregelen worden gefinancierd uit PAS-budget.
Doorlooptijd project	t/m 2018
Rol werkorganisatie O-gen	Coördinatie en aanjaagfunctie
Waarde voor het gebied	Gebieden worden beter beheerbaar

2.2.7. Synergieproject Kromme Rijn

Projecttitel	Synergieproject Kromme Rijn
Locatie	Gehele Kromme Rijn-gebied
Doelstelling	KRW-doelstelling, versterken ecologische kwaliteit waterlichaam Kromme Rijn
Gewenst resultaat	Kwaliteit voldoet aan KRW-criteria
Korte omschrijving project/activiteit	<p>Dit project is een voortzetting van het volgende project uit de Agenda Vitaal Platteland 2012-2015: Synergieproject Kromme Rijn (2503.042)</p> <p>Het synergieproject Kromme Rijn is in feite een programma dat uit een reeks van projecten bestaat. Elk afzonderlijk project draagt bij aan het behalen van de overall KRW-doelstelling. De meeste projecten zijn inmiddels uitgevoerd, of verkeren in een afrondende fase. In de loop van de tijd heeft de aanleg van natuurvriendelijke oevers een steeds groter gewicht gekregen, omdat gebleken is dat dit het grootste effect heeft op de ecologische kwaliteiten van het waterlichaam. In het laatste deel van het programma ligt hier dan ook de nadruk op.</p>
Trekker	HDSR
Betrokken organisaties	HDSR, provincie Utrecht en O-gen
Randvoorwaarden	Budget van het totale programma en KRW-doelstelling
Budget (orde van grootte) en kostendragers	Provinciaal restbudget: <ul style="list-style-type: none"> • € 722.651
Doorlooptijd project	2 jaar
Rol werkorganisatie O-gen	Coördinatie van de uitvoering
Waarde voor het gebied	Versterking van de natuurwaarden en beleving van de Kromme Rijn

2.3.1. Heideherstel 2.0 Utrechtse Heuvelrug

Projecttitel	Heideherstel 2.0 Utrechtse Heuvelrug
Locatie	Diverse locaties op de Utrechtse Heuvelrug
Doelstelling	De doelstellingen van de heideherstelprojecten 2.0 zijn gelijk aan die van de Notitie Heideherstel: het waarborgen van het duurzaam voortbestaan van kenmerkende soorten van open ruimte op de Heuvelrug.
Gewenst resultaat	Realisatie van circa twintig heideherstelprojecten, waarmee de aanwezige heideterreinen op de Heuvelrug worden versterkt, zonder dat het beboste karakter van de Heuvelrug grootschalig wordt aangetast of bosverbindingen worden doorbroken.
Korte omschrijving project/activiteit	<p>Met behulp van de Notitie Heideherstel (2009) is bijna 350 hectare bos succesvol omgevormd. Daardoor zijn heideterreinen vergroot en met elkaar verbonden, waardoor het risico op (lokaal) uitsterven van soorten verkleind is en de kans op duurzame populaties is vergroot. Verspreid over de Heuvelrug zijn nog grote kansen om het heidesysteem verder te versterken.</p> <p>Dit kan door:</p> <ol style="list-style-type: none"> 1. Verbeteren van de kwaliteit van de leefgebieden (door het nemen van inrichting- en beheermaatregelen). 2. Vergroten van de leefgebieden (tot een minimumareaal van 5-50 ha, afhankelijk van de gewenste soorten). 3. Verbinden van de leefgebieden en opheffen van de barrières (door aanleg van corridors, open bermen en stapstenen). <p>Heideherstel 2.0 omvat de volgende projecten van noord naar zuid (worden nog aangevuld met projecten van landgoederen):</p> <ul style="list-style-type: none"> • Verbinden Goois Natuurreservaat – De Stulp (GNR, SBB, UL, Landgoed Eykenstein?) • Herstellen voormalige heideberm Maartensdijkse bos (UL) • Uitbreiden heideveld Pleinesbos (UL) • Verbinden 4 heideterreinen Willem Arntzhoeve met Vliegbasis (UL) • Verbinden waterwinlocatie Soestduinen met Vliegbasis (Vitens, UL, Defensie, TenneT, ProRail, gem Soest, Hilton) • Verbeteren bosranden Austerlitz (SBB) • Verbinden Ronde hei – Leusderheide (SBB)

	<ul style="list-style-type: none"> • Verbinden bestaande heideveldjes Kozakkenput (UL) • Open ruimte Harlan verbinden met Krakeling (UL) • Uitbreiding stuifzandlandschap Bornia & Heidestein (UL) • Verbinden heide en stuifzand Bornia met gasleidingtracé Noordhout (UL) • Verbinden heide Stameren met Zanderij Maarn (UL) • Verbinden heide Huis te Maarn – landgoed Maarsbergen (NM, Huis te Maarn, landgoed Maarsbergen) • Verbinden heideterreinen Kaapse bossen – Doornse gat (NM, eigenaar Doornse gat) • Verbinden Slaperdijk – Egelmeer – landgoed Het Hek (SBB, landgoed) • Versterken verbinding Amerongse bos – salamanderweide (SBB) • Uitbreiding bestaande heide Hoge Ginkel (UL) • Vergroten heideterrein Plantage Willem III (UL) • Verbinding Kwintelooijen (UL, landgoed)
Trekker	Per project zijn de trekkers benoemd
Betrokken organisaties	Provincie Utrecht, Utrechts Landschap, Staatsbosbeheer, Natuurmonumenten, Utrechts Particulier Grondbezit
Randvoorwaarden	Randvoorwaarden verschillen per project, in het algemeen: <ul style="list-style-type: none"> • Ruimte binnen provinciale implementatie van nieuwe Natuurwet voor ontheffing herplantplicht Boswet • Medewerking gemeenten en draagvlak bewoners • Financiering uitvoering
Budget (orde van grootte) en kostendragers	Het gaat qua oppervlakte verspreid over de hele Heuvelrug ruwweg om maximaal 150 ha. Uitgaande van € 10.000 per hectare: € 1.500.000. Beschikbaar vanuit AVP: € 94.807 (lopend project verbeteren leefgebieden beschermde soorten (p.2503.001))
Doorlooptijd project	Het voorstel betreft een kwaliteitsimpuls voor bestaande natuur. Op dit moment zijn hiervoor geen middelen beschikbaar in het AVP. Er is echter wel bereidheid om hiervoor middelen in te zetten als er meevallers zijn binnen het programma.

3. Stad en land dichtter bij elkaar

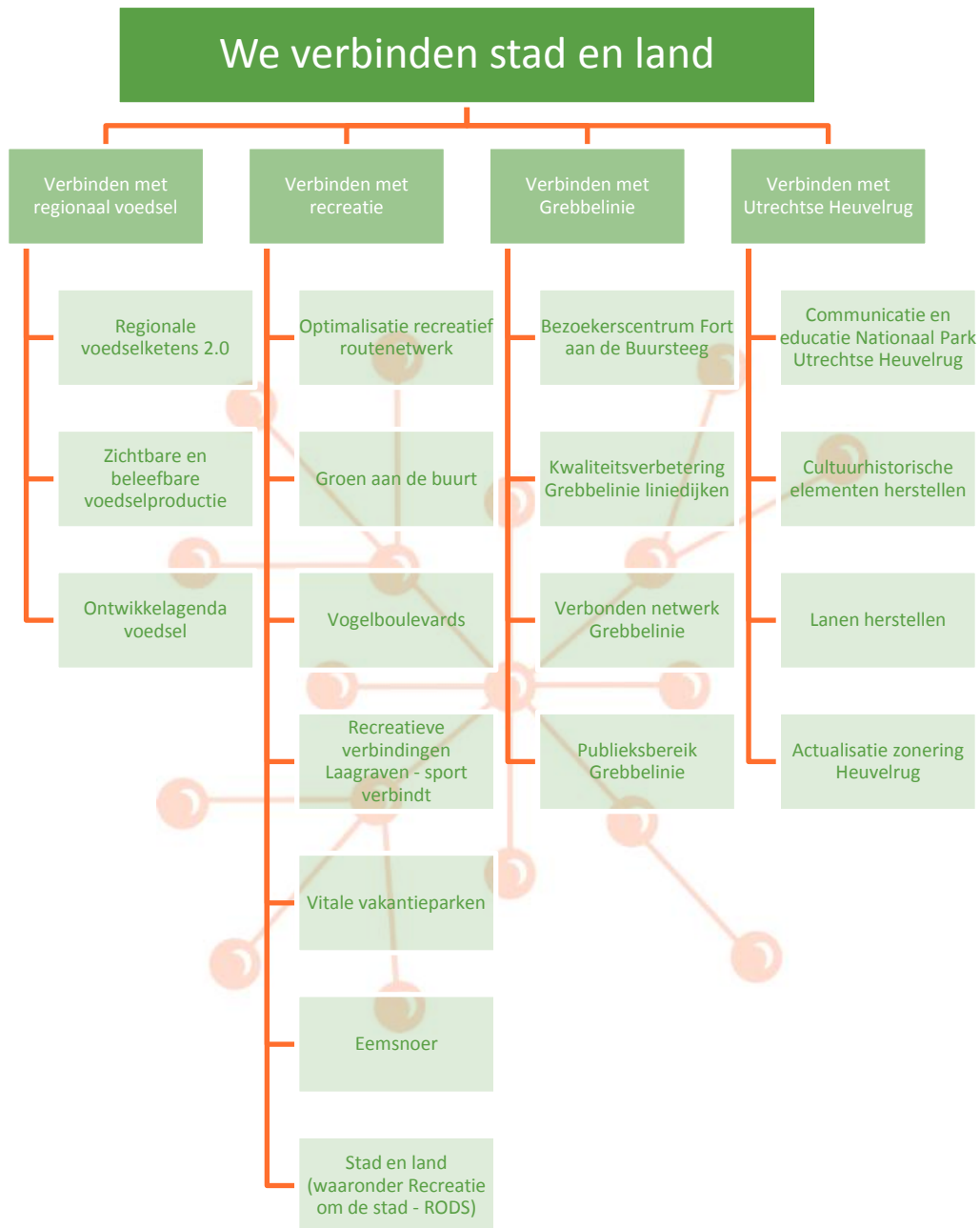

3.1.1. Regionale voedselketens 2.0

Projecttitel	Regionale voedselketens 2.0
Locatie	FoodValley regio (uit te breiden naar andere Gelderse en Utrechtse regio's zoals Kromme Rijnstreek; Regio Amersfoort; Noord-Veluwe)
Doelstelling	Voedsel uit de regio: <ul style="list-style-type: none"> • is meer zichtbaar, transparant en beschikbaar en bereikbaar voor inwoners en bezoekers; • levert een serieuze alternatieve inkomstenbron voor producenten en andere ketenondernemers.
Gewenst resultaat	Een succesvol regionaal programma met als resultaten: <ul style="list-style-type: none"> • een sterkere regionale economie met meer inkomsten in de regio (toerisme, afzet, verwerking); • regionale producten zijn beter bereikbaar en verkrijgbaar; meer inwoners en bezoekers kunnen het kopen en beleven; • twee rendabele kleinschalige verwerkingsmogelijkheden ; • betere herkenbaarheid en traceerbaarheid van regionale producten, zowel biologisch als gangbaar; • diversificatie van productaanbod en teelt landbouwgewassen.
Korte omschrijving project/activiteit	<p>De afgelopen jaren is in de FoodValley regio en de omliggende gebieden door veel verschillende initiatieven gewerkt aan het verkorten van de voedselketen. Denk aan PROEVtuin FoodValley met als onderdeel Coöperatie Boerenhart, Coöperatie Local2Local in Kromme Rijnstreek en Markthal in Amersfoort.</p> <p>Bovenop deze genoemde initiatieven hebben regionale partijen veel ambitie om verder te gaan met het verkorten van de keten. Vooral in de FoodValley regio heeft een aantal ondernemers en overheden een uitdagende ambitie: zij wil de beschikbaarheid en bereikbaarheid van regionaal voedsel veel verder opschalen. Regionale producten zouden verkrijgbaar moeten zijn 'voor iedereen'. Betrokkenen bij PROEVtuin FoodValley en andere ondernemers willen zonder meer aan de slag om regionaal voedsel massaal verder te versterken, onder andere door de meerwaarde van een gezamenlijk regionaal label te verkennen.</p> <p>Het project 'regionale voedselketens 2.0' kent een programmatische aanpak, met daarin verschillende deelprojecten en investeringen:</p>

<i>concreet, gaan we doen</i>	<ul style="list-style-type: none"> • Verkenning A. Verkenning meerwaarde van een regionaal label B. Verkenning ambities regionale partners <p>Deze verkenning wordt getrokken door gemeente Ede.</p>
<i>concreet, gaan we doen:</i>	<ul style="list-style-type: none"> • Praktijk-labs (programma) <p>Onder voorbehoud van de resultaten van de verkenningfase, zien we voor ons dat de uitvoering van het project bestaat uit enkele praktijklabs rondom ketenvraagstukken.</p> <p>De praktijklabs bieden inspiratie, kennisuitwisseling, ondersteuning en verbinding marktpartijen bij het ontwikkelen van businesscases en product-markt-combinaties. Met name: Dit zijn deelnetwerken / deelprojecten rondom ketenvraagstukken.</p> <ul style="list-style-type: none"> • Aanbod-lab (voor een groter, meer onderscheidend en meer divers aanbod) • Verwerkings-lab (verwerking van graan, groente, kip, melk). Er is nu al een vergevorderde businesscase voor de realisatie van een mouterij in de regio. • Logistiek-lab (i.s.m. Boerenhart): maximale samenwerking ketenpartijen, maximaal bereik van doelgroepen • Markt-kansen-lab • Instap-‘loket’; platform voor ‘starters’ op de regionale markt
<i>concreet, gaan we doen:</i>	<ul style="list-style-type: none"> • (Nieuwe vormen van) financiering voor investeringen <p>Ondernemersinitiatieven ondersteunen bij ontwikkelen nieuwe financieringen bijvoorbeeld door middel van inzet fondsen.</p>
<i>concreet, gaan we doen:</i>	<ul style="list-style-type: none"> • Verbindingen leggen • Tussen de labs en kennis & onderzoek • Tussen regio’s en provincies • Tussen ondernemers en initiatieven (o.a. LEADER) • Met marktpartijen zoals supermarkten • Met ketenorganisaties zoals Bionext
<i>concreet, gaan we doen:</i>	<ul style="list-style-type: none"> • Marketing en campagne • Exploitatie van FoodMap: dit is een bestaande app en digitaal overzicht van lekkere voedselactiviteiten en gelegenheden in de regio. Deze moeten worden doorontwikkeld en verzelfstandigd. • Ontwikkeling van regionaal merk/label.
<i>gaan we ontwikkelen:</i>	
Trekker	Gemeente Ede is trekker van de verkenning/initiatie-fase. Onderdeel van de verkenningfase is het ontwikkelen van

	een brede regionale projectaanpak met o.a. deelnetwerken (praktijklabs).	
Betrokken organisaties	<ul style="list-style-type: none"> • Regio FoodValley • Diverse ondernemers: Coöperatie Boerenhart, Coöperatie Streekproducten Doesburger Eng, Boerenstee Woudenberg, Farm Visit Leusden, Mouterij i.o., • Rabobank • Hogeschool Van Hall Larenstein • Wageningen UR • Gemeenten • Visit Veluwe • Gebiedscoöperatie O-gen 	
Randvoorwaarden	Gedeelde notie van belang van samenwerking in de keten Commitment van ondernemers in de keten, overheden, kennisinstellingen, etc.	
Budget (orde van grootte)	<ul style="list-style-type: none"> • Verkenning • Praktijk-labs • Investerings • Verbindingen • Marketing en campagne TOTAAL	€ 30.000 € 280.000 € 780.000 € 20.000 € 140.000 € 1.250.000
en kostendragers	<ul style="list-style-type: none"> • Provincie Gelderland (POP3) • Provincie Utrecht AVP • Provincie AVP – Local2local Foodhubs • Provincie Utrecht POP3 • LEADER (verzoek) • Gemeenten • Ondernemers, Rabobank • Horizon2020 (Europees subsidieprogramma) • Derden (onderwijs, toerisme)Overig (onderwijs, bureau toerisme, etc.) TOTAAL	€ 400.000 € 30.000 € 25.000 € 20.000 € 10.000 € 102.500 € 455.000 € 200.000 € 7.500 € 1.250.000
Doorlooptijd project	2016 t/m (minimaal) 2020	
Rol werkorganisatie O-gen	<ul style="list-style-type: none"> • Projectleiding en aanjagen van (deel)projecten. • Inzet (leden)netwerk voor gezamenlijke deelprojecten en ontwikkelen business cases. • Verbinden van separate onderdelen in het werkgebied: Regio FoodValley met Regio Amersfoort en LEADER-gebieden • Initiëren en mede ondernemen rond praktijkkansen (met name verwerking) • Aantrekken financiering • Ondersteuning ontwikkeling betere verdien capaciteit voor primaire landbouw 	
Waarde voor het gebied	<ul style="list-style-type: none"> • In de FoodValley regio, Regio Amersfoort, Noord- 	

	<p>Veluwe en Kromme Rijnstreek verdienen ondernemers in duurzame productieketens een goed inkomen</p> <ul style="list-style-type: none">• Duurzamere voedselketen met eerlijke prijs en gezondere producten en minder afhankelijk van buitenland• Inwoners zijn zich bewust van duurzaam en gezond eten• Samenwerking in de keten wordt gestimuleerd
--	--

3.1.2. Zichtbare en beleefbare voedselproductie

Projecttitel	Zichtbare en beleefbare voedselproductie
Locatie	Utrecht-Oost, met daarnaast uitbreidingen en meekoppelen aan initiatieven in Gelderland
Doelstelling	<p>De relatie tussen stad en platteland, met name de landbouw, versterken door:</p> <ul style="list-style-type: none"> • vergroten van bekendheid en zichtbaarheid van landbouw- en voedselbedrijven • vergroten en verbreden mogelijkheden voor de consument/burger om (stadsgerichte) agrarische bedrijven te bezoeken, producten te kopen, actief te participeren en het agrarische buitengebied te beleven
Gewenst resultaat	<ul style="list-style-type: none"> • Meer boeren, zowel biologisch als gangbaar, werken aan transparantie, zichtbaarheid en openstelling naar publiek. • De stedeling en boer weten elkaar beter te vinden, zowel fysiek als digitaal. Er zijn 10% meer boerderijbezoeken en 50 – 75 extra deelnemers Boert Bewust • Inzicht in de haalbaarheid van ontwikkeling van een educatie-boerderij: beleefboerderij waar bezoekers de hele keten kunnen zien en beleven, van primaire productie tot verwerking en bereiding.
Korte omschrijving project/activiteit	<p>1. De belangrijkste activiteit in dit project is Boert Bewust verbreden vanuit de Vallei naar andere deelgebieden in Utrecht-Oost met drie onderdelen:</p> <ul style="list-style-type: none"> ○ Certificeren, als middel om te laten zien dat bedrijven al veel doen aan maatschappelijk verantwoord boeren. Het gaat hierbij om bovenwettelijke maatregelen die op het bedrijf worden uitgevoerd of aanwezig zijn. ○ Communiceren met o.a. een informatiebord bij de boerderij en een website met deelnemers, toelichting over het bedrijf en over de behaalde punten uit het certificeringsschema. Ook zijn deelnemers aanwezig op regionale activiteiten om bezoekers te informeren. ○ Organiseren van activiteiten, zoals debatten en een speciale week met het motto “laarzen en overall aan en meehelpen op de boerderij”. <ul style="list-style-type: none"> • Boerderij-educatie ○ Verdere professionalisering van boerderij-educatie

	<p>projecten</p> <ul style="list-style-type: none"> ○ Verbindingen leggen tussen nieuwe initiatieven en bestaande organisaties zoals bijv. Boerderij in de Kijker. <ul style="list-style-type: none"> ● Educatie-boerderij <p>A. Verkennen haalbaarheid en financiering (verzamelen van nieuwe manieren van voedselproductie op een boerderij, bijvoorbeeld als tijdelijke invulling van een Vrijkomend Agrarisch Bedrijfsgebouw)</p>										
Trekker	Deelproject 1: Stuurgroep Vallei Boert Bewust										
Betrokken organisaties	Stuurgroep Vallei Boert Bewust, LEADER, Regio Amersfoort, provincies Utrecht en Gelderland, Projecten LTO Noord, LTO Noord, NW, NFO, gemeenten, (landbouw)bedrijfsleven, Boerderij in de Kijker, Wageningen UR, diverse HBO-instellingen,										
Randvoorwaarden	Financiële toezeggingen (potentiële nieuwe deelnemers)										
Budget (orde van grootte)	<table border="1"> <tr> <td>1. Utrecht-Oost Boert Bewust</td> <td>€ 260.000</td> </tr> <tr> <td>2. Boerderij-educatie</td> <td>€ 40.000</td> </tr> <tr> <td>3. Educatie-boerderij</td> <td>€ 50.000</td> </tr> <tr> <td>TOTAAL</td> <td>€ 350.000</td> </tr> </table>	1. Utrecht-Oost Boert Bewust	€ 260.000	2. Boerderij-educatie	€ 40.000	3. Educatie-boerderij	€ 50.000	TOTAAL	€ 350.000		
1. Utrecht-Oost Boert Bewust	€ 260.000										
2. Boerderij-educatie	€ 40.000										
3. Educatie-boerderij	€ 50.000										
TOTAAL	€ 350.000										
Dekking	<table border="1"> <tr> <td>1. Provincie Utrecht (AVP)</td> <td>€ 90.000</td> </tr> <tr> <td>2. LEADER (verzoek)</td> <td>€ 18.000</td> </tr> <tr> <td>3. Gemeenten / LTO Noord / bedrijfsleven</td> <td>€ 52.000</td> </tr> <tr> <td>4. Deelnemende agrarisch ondernemers</td> <td>€ 100.000</td> </tr> <tr> <td>TOTAAL</td> <td>€260.000</td> </tr> </table> <p>Voor boerderij-educatie en educatieboerderij is nog geen dekking van de financiering.</p>	1. Provincie Utrecht (AVP)	€ 90.000	2. LEADER (verzoek)	€ 18.000	3. Gemeenten / LTO Noord / bedrijfsleven	€ 52.000	4. Deelnemende agrarisch ondernemers	€ 100.000	TOTAAL	€260.000
1. Provincie Utrecht (AVP)	€ 90.000										
2. LEADER (verzoek)	€ 18.000										
3. Gemeenten / LTO Noord / bedrijfsleven	€ 52.000										
4. Deelnemende agrarisch ondernemers	€ 100.000										
TOTAAL	€260.000										
Doorlooptijd project	2016-2020										
Rol werkorganisatie O-gen	Verbinden, transacties, kennis delen, meewerken.										
Waarde voor het gebied	Toename ledentransacties, toename werkgelegenheid, betrokken leden, maatschappelijke groei, aantrekkelijk landelijk gebied toename toeristisch potentieel, economisch rendabele landbouw continuering en vorming nieuwe netwerken.										

3.1.3. Ontwikkelagenda voedsel

Projecttitel	Ontwikkelagenda voedsel
Locatie	Regio FoodValley, Regio Amersfoort en andere Gelderse en Utrechtse regio's
Doelstelling	Het thema voedsel staat op de agenda van regionale overheden, ondernemers en andere regionale initiatieven en er is een gedeelde en gedragen activiteitenagenda voor een duurzame en toekomstgerichte voedselvoorziening.
Gewenst resultaat	<p>Regio FoodValley In de FoodValley regio is een dynamische uitvoeringsagenda voor de voedselvisie ontwikkeld en hebben minimaal honderd partijen en ondernemers de voedselvisie ondertekend en daarmee de uitvoering van de ambities gezamenlijk opgepakt.</p> <p>Regio Amersfoort In de Regio Amersfoort hebben gemeenten gezamenlijk een uitvoeringsagenda voor 'Verbinding stad en land' ontwikkeld en is de uitvoering in de praktijk gebracht door koppelingen met LEADER, Regio FoodValley en andere lopende trajecten.</p> <p>Kromme Rijnstreek Er is bundeling van ambitie, krachten, energie, financiële middelen op het thema voedsel.</p> <p>Binnen en tussen de regio's Meer regionale samenwerking op het gebied van voedsel tussen ondernemers, overheden, burgerinitiatieven en andere partijen.</p>
Korte omschrijving project/activiteit	<p>Dit project gaat vooral over gezamenlijke ambities, waarmee regionale partijen en overheden gezamenlijke focus en richting bepalen. In de FoodValley regio is de focus en visie al bepaald en gaat het vooral nog om uitvoering. Ook in Regio Amersfoort zijn al flinke stappen gezet voor een globale uitvoeringsagenda. Gebiedscoöperatie O-gen is bij beide betrokken. Deze agenda's hebben nauwe relatie met het project 'regionale voedselketens 2.0'. De agenda's zijn overkoepelend aan de regionale ketens. Een groot deel van de agenda's worden bepaald door het versterken van regionale ketens.</p> <p><i>Concreet, alleen nog onzeker wie trekker wordt:</i></p> <ul style="list-style-type: none"> • Voedselvisie FoodValley regio in de praktijk brengen

	<p>Op 3 december 2015 ondertekenen partijen een gezamenlijke voedselvisie. In 2016 en verder gaan partijen gezamenlijk over tot uitvoering:</p> <ul style="list-style-type: none"> ○ Ontwikkeling van een dynamische agenda ○ Instellen en ondersteuning van een regionale voedselraad ○ Organiseren van een netwerkaanpak voor alle zeven ambities ○ Organisatie van tweejaarlijkse voedselbiënnale ○ Diverse deelprojecten op de zeven ambities <p><i>Concreet, uitvoering vooral via LEADER en gemeenten zelf:</i></p> <ul style="list-style-type: none"> ● Uitvoeringsagenda ‘verbinding stad-land’ regio Amersfoort in de praktijk brengen. Afronding dynamische (uitvoerings)agenda, organiseren van netwerkactiviteiten met regionale spelers om ambities ter uitvoering te brengen, leggen verbinding met andere regio’s en initiatiefnemers. <p><i>Gaan we verkennen / ontwikkelen</i></p> <ul style="list-style-type: none"> ● Kromme Rijnstreek verkennen van ambities en behoefte overheden en andere partijen in de regio en waar mogelijk aanhaken bij bestaande processen (LEADER, andere regio’s) of een eigen beknopte uitvoeringsagenda. 	
Trekker	Deelproject 1: Regio FoodValley Deelproject 2: Stuurgroep Regio Amersfoort ‘stad-land’ Deelproject 3: n.t.b.	
Betrokken organisaties	Regio FoodValley, Regio Amersfoort, provincies Utrecht en Gelderland, LEADER, gemeenten, ketenondernemers	
Randvoorwaarden	De ontwikkeling van de visies in de FoodValley regio en Regio Amersfoort is afgerond en worden gedragen / ondertekend.	
Budget (orde van grootte)	(Voor de activiteiten die we direct kunnen overzien): <ul style="list-style-type: none"> ● Voedselvisie FoodValley regio in de praktijk brengen ● Uitvoeringsagenda ‘verbinding stad-land’ regio Amersfoort in de praktijk brengen ● Meekoppelkansen in Kromme Rijnstreek TOTAAL	€ 40.000 € 30.000 € 8.000 € 78.000 ex BTW
en kostendragers	1. Gemeenten 2. Provincie Utrecht (AVP) 3. LEADER (verzoek)	€ 25.000 € 20.000 € 25.000



	4. Gebiedscoöperatie O-gen (eigen bijdrage) TOTAAL	€ 8.000 € 78.000 ex BTW
Doorlooptijd project	2016-2020	
Rol werkorganisatie O-gen	Verbinden, transacties, kennis delen, meewerken.	
Waarde voor het gebied	Toename werkgelegenheid, betrokken leden, ledentransacties, maatschappelijke groei, aantrekkelijk landelijk gebied, toename toeristisch potentieel, economisch rendabele landbouw, continuering en vorming nieuwe netwerken, gezonde / duurzame / toekomstgerichte voedselvoorziening.	

3.2.1. Optimaliseren recreatief routenetwerk

Projecttitel	Optimaliseren recreatief routenetwerk
Locatie	Gehele werkgebied
Doelstelling	Optimalisatie van het recreatief routenetwerk bestaande uit wandel- en fietsroutes, Toeristische Overstap Punten (TOP's) en mogelijke andere routenetwerken en het beheer en onderhoud hiervan borgen.
Gewenst resultaat	<ul style="list-style-type: none"> • Een aantrekkelijk, goed toegankelijk en vindbaar wandelknooppuntennetwerk in ieder geval in de deelgebieden Kromme Rijn, Vallei en Eemland waarvan het beheer en onderhoud geborgd is. • Een compleet netwerk van TOP's met een goede bekendheid bij de recreant. • Een aantrekkelijk, goed toegankelijk en vindbaar fietsknooppuntennetwerk waarvan het beheer en onderhoud geborgd is. • Waar mogelijk en gewenst nieuwe of verbeterde recreatieve routevoorzieningen bijvoorbeeld voor varen, paardrijden en mountainbiken.
Korte omschrijving project/activiteit	<p>Een belangrijke doelstelling van het provinciale recreatiebeleid is om in 2020 te beschikken over een recreatief hoofdnetwerk (RHN). Dit bestaat uit een samenhangend geheel van (boven)regionale routes voor wandelen, fietsen en varen, met als toegangspunten poorten en zogenaamde toeristische overstappunten (TOP's). De beoogde structuur loopt door de afwisselende landschappen van de provincie en sluit aan bij horeca, attracties, erfgoed, cultuurhistorie en bezienswaardigheden. Het recreatieve netwerk verbindt bovendien de stedelijke gebieden met de recreatieve landschappen. De ambities vanuit de gebieden sluiten aan bij de provinciale doelstelling, vanuit de wens om de toeristisch-recreatieve potenties te vergroten en de economie te versterken.</p> <p>Om bovenstaande doelstellingen te bereiken worden vier deelprojecten uitgevoerd.</p> <p>1. Wandelen</p> <p>Speerpunt van dit deelproject is het uitrollen van het in Utrecht-West al gerealiseerde wandelknooppuntennetwerk naar in ieder geval de deelgebieden Kromme Rijn, Vallei en Eemland. Hiertoe pakken we het onderstaande op.</p> <p>A. Haalbaarheidsonderzoek inclusief ontwerp van het wandelknooppuntennetwerk Kromme Rijnstreek.</p> <p>B. Haalbaarheidsonderzoek en ontwerpfase wandelknooppuntenstelsel in Vallei en Eemland.</p> <p>C. Uitvoeren van Pilot knooppuntenstelsel gemeente Renswoude (i.s.m. Scherpenzeel en Woudenberg) als uitwerking van het</p>

	<p>haalbaarheidsonderzoek en dat tevens dient voor verkrijgen draagvlak voor verdere uitrol in de Vallei.</p> <p>D. Realisatie wandelknooppuntennetwerk Kromme Rijnstreek, inclusief digitale ontsluiting en promotie.</p> <p>E. Realisatie wandelknooppuntennetwerk in Vallei en Eemland, inclusief digitale ontsluiting en promotie.</p> <p>F. Invulling van witte vlekken in het wandelknooppuntennetwerk door aanleg van nieuwe (klompen)paden wordt opgepakt gelijktijdig met de planvorming en realisatie van de wandelknooppuntennetwerken.</p> <p>G. Opzetten beheer met vrijwilligers voor wandelknooppuntennetwerk in het gehele werkgebied in samenwerking met Landschap Erfgoed Utrecht.</p> <p>H. Aansluiting van het provinciaal routenetwerk in hoofdlijnen op het bestaande routenetwerk op de Heuvelrug, met op termijn opname van het wandelnetwerk op de Heuvelrug in het RNN.</p> <p>2. TOP's</p> <p>I. Uitwerken van een plan voor het fysiek optimaliseren en regionaal inbedden van het gerealiseerde TOP-netwerk en de uitvoering hiervan. Hierbij gaat het in ieder geval over promotie en vindbaarheid van de TOP's.</p> <p>J. Onderdeel van dit deelproject is ook een inventarisatie van "witte vlekken" in het TOP-netwerk en de locaties die kansrijk zijn om op korte termijn (uiterlijk 2017) in te vullen. Kansrijke locaties die al zijn genoemd zijn bijv. bij de Uithof, Wapen van Schalkwijk, Henschotermeer, Jagershuys Zeist, Landgoed Beerschoten, Down Under Laagraven, Lage Vuursche.</p> <p>K. Realisatie van ca. zes tot acht TOP's in het gebied.</p> <p>3. Fietsen</p> <p>L. Optimalisatieslag fietsroutenetwerk, waarbij in ieder geval nieuwe, recreatief aantrekkelijke fietspaden worden opgenomen. Er komt extra aandacht voor de promotie van het netwerk, met name richting de grotere steden, inclusief Amsterdam.</p> <p>M. Realisatie fietsverbinding Veenendaal – Ede, Bekaaide Maat</p> <p>4. Overig</p> <p>N. Realiseren van kansrijke routes en/of voorzieningen voor andere vormen van recreatie, zoals mountainbiken, paardrijden en varen in samenhang met bestaande netwerken en het netwerk aan TOP's.</p> <p>O. Aandacht voor duurzaam beheer, onderhoud en toezicht van routenetwerken. Onder andere inzet van BOA's op de Utrechtse Heuvelrug.</p>
Trekker	<p>1. Wandelknooppuntenstelsel en fietsknooppunten: Recreatie Midden-Nederland/Routebureau i.o.. Afstemming van taken met het Routebureau (in oprichting) moet ter zijner tijd plaatsvinden.</p> <p>2. Realisatie nieuwe (klompen)paden: Landschap Erfgoed Utrecht</p> <p>3. TOP's: provincie Utrecht, uitvoering door O-gen</p>

	4. Overig: Recreatie Midden Nederland/Routebureau i.o.
Betrokken organisaties	Recreatieschap Stichtse Groenlanden, Recreatie Midden-Nederland/Routebureau i.o, O-gen, gemeenten, Landschap Erfgoed Utrecht, Stichting Landschapsbeheer Gelderland, overige terreinbeherende organisaties, (agrarische) ondernemers, lokale vrijwilligersgroepen, promotieorganisaties, HDSR
Randvoorwaarden	Bestuurlijk draagvlak, budget voor cofinanciering, medewerking grondeigenaren, medewerking ondernemers, duidelijkheid over rol op te richten Routebureau.

Budget (orde van grootte) en dekking	Deelproject	Begroting	Dekking
	1. Wandelen	€ 1.900.000	€ 1.300.000: AVP Overig: gemeenten/recreatieschap SGL Gezien de omvang van het project en beperkte budgetten bij gemeenten is 25% maximaal haalbare bijdrage om dit project tot succes te brengen.
	2. TOP's	€ 160.000	€ 138.195 AVP (deels AVP 2012-2015, deels AVP 2016-2019)) Overig: gemeenten/ondernemers
	3. Fietsen en overig BOA's	€ 130.000 € 500.000	€ 120.000 AVP (fietsverbinding Veenendaal – Ede, Bekaaiide Maat) PM
Planning	Zwaartepunt van de uitvoering ligt in de periode 2016-2020, uitloop in 2019-2020.		
Rol werkorganisatie O-gen	Wandelknooppuntensysteem: Verkrijgen draagvlak, meedenken, verbinden partijen, kansen signaleren Optimalisatieslag fietsknooppuntensysteem: meedenken Realisatie TOP's: coördinatie, aanjagen, uitvoering Andere recreatievormen: meedenken, faciliteren		
Waarde voor het gebied	Vergroting en verbreding toeristisch potentieel, versterking economie en leefbaarheid		

3.2.4. Recreatieve verbindingen Laagraven: sport verbindt

Projecttitel	Recreatieve verbindingen Laagraven: sport verbindt
Locatie	Kromme Rijnstreek, deelgebied Laagraven
Doelstelling	Het gebied Laagraven recreatief aantrekkelijker te maken voor langzaam recreatief verkeer en als sportief landschap en daarmee de bezoekersaantallen uit de stadsregio Utrecht aanzienlijk verhogen..
Gewenst resultaat	<p>A. Samenhang in en een versterk sportief, recreatief aanbod met beter vindbare en prettige, veilige recreatieve fiets-, wandel- en sportmogelijkheden.</p> <p>B. Een recreatiegebied met een innovatieve en duurzame uitstraling.</p>
Korte omschrijving project/activiteit	<p>Laagraven ligt binnen de gemeenten Houten en Nieuwegein en is onderdeel van de Kromme Rijnstreek. De Nieuwe Hollandse Waterlinie loopt dwars door het gebied. Dit gebied omvat twee Recreatie om de stad gebieden (RodS) en heeft veel potentie als recreatief uitloopgebied voor de inwoners van Utrecht, Houten en Nieuwegein. De Laagravense Plas is ontwikkeld met een recreatief concept dat zich richt op water, sportiviteit en horeca. Voor het gebied Heemstede-Noord heeft het recreatieschap Stichtse Groenlanden al in 2011 een ondernemer geselecteerd die op het te ontwikkelen gebied een sportief concept wil realiseren met kleinschalige horeca. De golfclub in het gebied draait al jaren succesvol en onderzoekt uitbreidingsmogelijkheden voor het golfconcept. Voor het fortterrein Overeindseweg is in 2015 een ondernemer gevonden die het terrein in eigendom overneemt en overdag openstelt voor recreatie. Daarnaast is er met de fietsverbinding over de Nieuwe Heemsteedsbrug sinds augustus 2015 een nieuwe recreatieve toegang bij gekomen tot het gebied via het Amsterdam Rijnkanaal.</p> <p>Hoewel er veel te doen is op het gebied van sportieve recreatie in het gebied en dit in de toekomst ook nog meer wordt, ontbreekt de samenhang. Aantrekkelijke verbindingen voor wandelen, fietsen en andere vormen van sportieve activiteiten (zoals paardrijden, hardlopen, steppen etc.) ontbreken en ook een verbinding tussen de verschillende recreatieconcepten/ondernemers. Het tot stand brengen van dergelijke verbindingen past ook binnen bijv. A12 Centraal. Knelpunt voor het gehele gebied is de</p>

	<p>bereikbaarheid. Stimulering van fietsen en wandelen biedt kansen voor recreatieve ontsluiting van het gebied. Een kans ligt in het opzetten van een 'witte elektrische fietsen-plan', innovatieve en duurzame inrichting van (fiets)paden, aansluiten bij nieuwe initiatieven.</p> <p>Fase 1</p> <p><i>Onderdeel 1: Proces</i> Bij elkaar brengen partijen en ondernemers in het gebied, zoals Down Under, Nieuwegeinse GolfClub, 1D310. Betrekken gemeenten Utrecht en Nieuwegein.</p> <p><i>Onderdeel 2: Uitvoering pilots</i></p> <p>C. Landschap: vergroten beleving van het gebied door ontwikkelen van een route langs hoogtepunten</p> <p>D. Promotie: gezamenlijk op de kaart zetten van het gebied door realisatie van één sportief evenement/open dag in het gebied</p> <p>E. Stimuleren fietsen en wandelen:</p> <p>A. vergroten van bereikbaarheid van het gebied door betere ontsluiting voor wandelen/fietsen en andere sportieve activiteiten o.a. door bewegwijzering, overstapjes etc.</p> <p>B. verkenning haalbaarheid netwerk met deelfietsen waarbij elektrische deelfietsen (E-bikes) in een netwerk worden ingezet om het gebied in en rondom de stad duurzaam te verbinden.</p> <p>C. Waar mogelijk wordt de (recreatieve) verbinding gelegd met de aangrenzende gebieden 1) Eiland van Schalkwijk en 2) Oudwulverbroek met daarin het RodS-gebied Nieuw Wulven en Fort 't Hemeltje.</p> <p>F. Innovativiteit en duurzaamheid: verkenning haalbaarheid van een (fiets)pad gericht op de thema's duurzaamheid, veiligheid en beleving. Innovatie met duurzame materiaaltoepassingen, zoals lage temperatuurasfalt, de werking van luchtzuiverende verf en zelfherstellend asfalt.</p> <p>Fase 2</p> <p>Na afronding van fase 1 zal een plan voor fase 2 worden uitgewerkt gericht op realisatie van duurzame, innovatieve verbindingen. Dit omvat bijvoorbeeld een netwerk van deelfietsen en duurzame, innovatieve fiets- en andere recreatieve verbindingen. Waar mogelijk wordt (recreatieve) verbinding gelegd met de aangrenzende gebieden 1) Eiland van Schalkwijk en 2) Oudwulverbroek met daarin het RodS-gebied Nieuw Wulven en Fort 't Hemeltje.</p>
--	--

Trekker	Recreatieschap Stichtse Groenlanden
Betrokken organisaties	Recreatie Midden-Nederland, gemeenten Houten, Nieuwegein en Utrecht, ondernemers, Staatsbosbeheer, samenwerkingsverband Linieland.
Randvoorwaarden	Bestuurlijk draagvlak en samenwerking, betrokkenheid ondernemers
Budget (orde van grootte) en kostendragers	Fase 1 € 66.000,- Dekking €26.000, AVP oud €25.000, gemeente Houten €15.000, Recreatieschap Stichtse Groenlanden Fase 2 €250.000 Dekking €125.000, AVP/RodS €125.000 gemeenten, recreatieschap, ondernemers
Doorlooptijd project	Fase 1: uitvoering in 2016 Fase 2: 2017-2020
Rol werkorganisatie O-gen	Faciliteren, meedenken
Waarde voor het gebied	Vorming nieuwe ondernemersnetwerken, versterking recreatieve mogelijkheden en inkomsten

3.2.6. Eemsnoer

Projecttitel	Eemsnoer
Locatie	Eem en omgeving
Doelstelling	De bekendheid van de kwaliteiten het gehele Eemgebied vergroten en een positieve beleving van inwoners en bezoekers van het Eemgebied realiseren en promoten
Gewenst resultaat	<ul style="list-style-type: none"> Eemsnoer en haar ambities moeten eind 2016 bekend zijn bij alle wethouders en raadsleden van de plaatsen Amersfoort, Soest, Baarn, Eemnes en Spakenburg/Bunschoten. Eemsnoer wil eind 2016 bekend zijn bij alle toeristische attracties in het Eemgebied Eemsnoer wil eind 2016 bekend zijn bij alle horecagelegenheden in het Eemgebied, waaronder: Hilton Royal Parc Soestduinen, Van der Valk Eemnes, Golden Tulip Amersfoort, Greenfields Baarn, Stayokay Soest, Restaurant De Soester Duinen, Theetuin Eemnes, etc. Ambitie: Eemsnoer wil binnen drie jaren (2016-2018) de bekendheid van het gehele Eemgebied vergroten op zodanige wijze dat het in Nederland eenzelfde vertrouwdheid heeft als andere bekende gebieden (Biesbosch, Vechtdal).
Korte omschrijving project/activiteit	<p>In het gebied rond de Eem zijn talloze landschappelijke en culturele waarden te vinden die de aandacht van bezoekers verdienen. Deze waarden bieden voldoende aanknopingspunten voor mensen om voor kortere of langere tijd in het gebied te verblijven.</p> <p>Het probleem is echter, dat de activiteiten door verschillende instellingen onder de aandacht worden gebracht, zónder dwarsverbanden te leggen. Het aanbod is daarom fragmentarisch en onoverzichtelijk. Dat is geen gewenst uitgangspunt om bezoekers naar het gebied te trekken en herhalingsbezoek te bewerkstelligen.</p> <p>Een reeks van instellingen en ondernemers heeft zich met elkaar verbonden om een halt toe te roepen aan de geconstateerde versnippering. Hiertoe is het Eemsnoer opgericht. Door het delen van kennis en kunde over afzonderlijke elementen in het gebied (de 'parels' in het Eemsnoer), worden deze voor de bezoeker aan elkaar gekoppeld.</p> <p>Activiteiten in 2016</p> <ul style="list-style-type: none"> Actualisatie en publicatie van de reeds bestaande Overzichtskaart

	<ul style="list-style-type: none"> • Publiceren van Eemsnoerkrant in mei 2016 (oplage 50.000, 24 pagina's, inclusief advertenties). • Eemsnoerdag (2017): Een dag waar diverse activiteiten worden uitgevoerd op cultuurhistorisch, landschappelijk en sportief/recreatief gebied. Organisatie in handen van bestuur, de commissies en coördinator. • Evenementen (voorjaar-najaar): Er worden twee evenementen georganiseerd, waarvan één betrekking heeft op cultuurhistorische aspecten van het Eemgebied en één betrekking heeft op een sportief/recreatieve activiteit. • Actief betrekken van strategische partners in het Eemgebied, waaronder de gemeenten, het waterschap, City Marketing Amersfoort, Toeristisch Platform Soest, Regionaal Bureau Toerisme (Amersfoort), Informatiepunt Vorstelijk Baarn, VVV Spakenburg/Bunschoten, horecagelegenheden, attracties en toeristische bezienswaardigheden, Verenigingen in het gebied (sportverenigingen, cultuurverenigingen), Rabobank. <p>Dit project is een voortzetting het volgende project uit de Agenda Vitaal Platteland 2012-2015:</p> <ul style="list-style-type: none"> • SAG NLAE (2503.010) • Dag van Nationaal Landschap (2503.054) • Promotie activiteiten NLAE (2503.055)
Trekker	Eemsnoer
Betrokken organisaties	Diverse partijen uit de regio: zie beschrijving project
Randvoorwaarden	Deelname van voldoende partijen in de activiteiten, breed lokaal commitment.
Budget (orde van grootte) en kostendragers	Provinciaal restbudget: € 52.030
Doorlooptijd project	2016-2017
Rol werkorganisatie O-gen	Coördinatie van de uitvoering
Waarde voor het gebied	Brede betrokkenheid van partijen bij een regionaal initiatief met uitstraling naar buiten, samenwerking tussen ondernemers onderling en andere partijen in de regio, impuls voor de recreatie en aandacht voor de groene en cultuurhistorische kwaliteiten van de regio.

3.2.7. Stad en land (waaronder Recreatie om de stad - RODS)

Projecttitel	Stad en land (waaronder Recreatie om de stad – RODS)
Locatie	Utrecht Oost, stadsranden
Doelstelling	Versterking van de relatie tussen stad en land in (de benutting van) recreatieve uitloopgebieden rondom de steden, betere aansluiting op de vraag.
Gewenst resultaat	Ntb
Korte omschrijving project/activiteit	Dit project geeft onder meer invulling aan de Recreatie om de stad agenda in Utrecht Oost, maar we zien dit in het kader van een brede invulling van de relatie tussen 'stad' en 'land'. Invulling op basis van kansen en bijdragen van derden. In 2016 bevindt dit traject zich nog in een verkennende fase. Ondertussen kunnen deeltrajecten een start maken. Invulling op basis van deelprojectplannen.
Trekker	
Betrokken organisaties	
Randvoorwaarden	
Budget (orde van grootte) en kostendragers	Provinciaal budget: € 300.000 (AVP 2016-2019)
Doorlooptijd project	Ntb
Rol werkorganisatie O-gen	Coördinatie van de uitvoering
Waarde voor het gebied	

3.3.1. Bezoekerscentrum Fort aan de Buursteeg

Projecttitel	Bezoekerscentrum Fort aan de Buursteeg
Locatie	Fort aan de Buursteeg
Doelstelling	Bezoekers krijgen vanuit een centraal punt informatie over de Grebbelinie, en kunnen van daar uit de linie verkennen. Vrijwilligers en ondernemers kunnen vanuit een centrale thuisbasis aan de slag op de Grebbelinie, onder andere met educatie, behoud van erfgoed en onderzoek.
Gewenst resultaat	Een bezoekerscentrum op Fort aan de Buursteeg.
Korte omschrijving project/activiteit	<p>Op Fort aan de Buursteeg wordt een bezoekerscentrum gebouwd en ingericht. De bezoekersruimte krijgt vorm aan de hand van het inmiddels ontwikkelde museale concept. Hierbij wordt ook het omliggende gebied betrokken.</p> <p>Tevens wordt de toegang en de beleefbaarheid van het zuidelijk deel verbeterd, onder andere door de aanleg van wandelpaden.</p> <p>Het bezoekerscentrum ontwikkelen we tot ontmoetingsplek en uitvalsbasis voor vrijwilligers, bezoekers en ondernemers. We creëren een netwerk van vrijwilligers en ondernemers, zodat de Grebbelinie ook in de toekomst breed gedragen wordt. En vanuit deze verbindingen brengen we de linie nog beter onder de aandacht van toeristen en recreanten.</p>
Trekker	In eerste instantie is Provincie Utrecht trekker van dit traject. Zodra er een goede businesscase ligt voor de bouw en inrichting van het bezoekerscentrum en de bouw is aanbesteed, wordt het trekkerschap overgedragen aan Gebiedscoöperatie O-gen.
Betrokken organisaties	Provincie Gelderland, gemeenten Veenendaal, Renswoude en Ede, gebiedscoöperatie O-gen, Staatsbosbeheer, overige gemeenten langs de linie, natuurorganisaties, vrijwilligersorganisaties, oudheidkundige verenigingen.
Randvoorwaarden	De werkzaamheden en de aanbesteding kan starten als de betrokkenen (provincies, Staatsbosbeheer en gemeenten) hiermee instemmen en vergunningen verlenen.
Budget (orde van grootte) en kostendragers	Voor de bouw van het bezoekerscentrum, inclusief de inrichting ontwikkeld de provincie Utrecht een businesscase. De kosten van de bouw en inrichting worden gedragen door de provincies Utrecht (via AVP) en Gelderland (via regiocontract FoodValley) en gemeente

	<p>Veenendaal.</p> <p>Gebiedscoöperatie O-gen ontwikkelt een businesscase voor de exploitatie van het bezoekerscentrum voor de komende drie jaar (2016-2018). Dit wordt gefinancierd met € 150.000 uit het huidige AVP budget.</p>
Doorlooptijd project	Tot in 2017
Rol werkorganisatie O-gen	Participatie en begeleiding bouw bezoekerscentrum, levering input museaal concept, opzetten en uitbreiden netwerk rond het centrum, coördinatie vrijwilligers.
Waarde voor het gebied	Toename toeristisch potentieel, economische groei

3.3.2. Kwaliteitsverbetering Grebbelinie Liniedijken

Projecttitel	Kwaliteitsverbetering Grebbelinie Liniedijken
Locaties	Liniedijken in de Gelderse vallei
Doelstelling	Met een investering in de natuurkwaliteit van de Liniedijken wordt invulling gegeven aan de doelen van natuur, cultuurhistorie en recreatieve beleving
Gewenst resultaat	Herstelmaatregelen natuur op 65% van de Liniedijken in de Gelderse vallei.
Korte omschrijving project/activiteit	Met de investering in de kwaliteitsverbetering Liniedijken wordt de samenhang hersteld van de Grebbelinie met de fortificaties en de Liniedijken. Op de beplante Liniedijken zal middels gerichte dunningen het cultuurhistorische beplantingsbeeld van middenbos en hakhout worden hersteld. Deze maatregelen geven ook invulling aan de gewenste natuurdoelen en de recreatieve beleving vanaf de wandelpaden wordt vergroot. Het begrazingsbeheer op de meer open tracés wordt beter afgesteld op de natuurdoelen. Binnen de termijn van vier jaar wordt met Staatsbosbeheer nagedacht over de financiering van het toekomstig beheer.
Trekker	Provincie Utrecht
Betrokken organisaties	Staatsbosbeheer, Natuurmonumenten, Gemeenten Leusden, Woudenberg, Utrechtse Heuvelrug en Veenendaal
Randvoorwaarden	Uitgangspunt voor het project is het Streefbeeld Natuur Grebbelinie en de kostenraming van Eelerwoude van september 2015. Het beschikbare budget is niet toereikend voor alle herstelmaatregelen aan de Liniedijken. Met Staatsbosbeheer zal een prioritering moeten worden gemaakt. Staatsbosbeheer zorgt voor cofinanciering door ureninzet voor het bleswerk en voorlichting en de opbrengsten van hout en biomassa komen ten goede aan het project.
Budget (orde van grootte) en kostendragers	€ 250.000 inzet AVP middelen € 7.000 Inzet uren Staatsbosbeheer € 50.000 opbrengst hout en biomassa € 307.000 totaal
Doorlooptijd project	1 jan 2016 tot 1 jan 2019
Rol werkorganisatie O-gen	Projectleiding en advisering
Waarde voor het gebied	Met de kwaliteitsverbetering van de Liniedijken wordt de Grebbelinie als geheel weer beter zichtbaar en stijgt in waarde. Met name de recreatieve beleving via het gebruik

	<p>van de wandel-fietspaden neemt toe. Namens alle planten en dieren spreken we onze dankbaarheid nu alvast uit.</p> <p>Ondernemers langs de Grebbelinie zullen profiteren van de toegenomen kwaliteit.</p>
--	---

3.3.3. Verbonden netwerk Grebbelinie

Projecttitel	Verbonden netwerk Grebbelinie
Locatie	Grebbelinie van noord naar zuid
Doelstelling	Continuïteit van de toegankelijkheid, beleefbaarheid, beheer en onderhoud van de Grebbelinie borgen.
Gewenst resultaat	Een sterk netwerk van vrijwilligers en ondernemers rondom de Grebbelinie, dat continuïteit van de beleefbaarheid en toegankelijkheid van de linie borgt.
Korte omschrijving project/activiteit	<p>Gebiedscoöperatie O-gen heeft met de provincie en vele gebiedspartners in de afgelopen jaren kunnen werken aan het netwerk dat de Grebbelinie in de komende periode steeds meer moet dragen. Naast het meer project georiënteerde overleg gebeurde dit in de vorm van Grebbelinieplatforms waarbij werd geleerd van elkaars ervaring en kennis, kansen werden verkend en nieuwe initiatieven samen werden opgepakt. Het gebied spreekt de wens uit dat deze netwerkfunctie voor de Grebbelinie bij O-gen behouden blijft en streeft naar verduurzaming hiervan.</p> <p>Voor ondernemers biedt de linie grote kansen: de linie trekt recreanten en toeristen naar het gebied. Daar kunnen ze ook zelf aan bijdragen door de Grebbelinie actief te gebruiken in hun communicatie. Vrijwilligers zetten zich enthousiast in voor het onderhoud van de linie en het doorvertellen van verhalen aan scholieren en andere bezoekers. Wij bieden een platform en de middelen om deze netwerken te ondersteunen en uit te breiden. Het bezoekerscentrum Fort aan de Buursteeg wordt de thuishaven voor ondernemersnetwerken en vrijwilligers. De rol van de Gebiedscoöperatie is het bundelen en afstemmen van gezamenlijke initiatieven. Ook hierin kan de kracht van de linie worden benut door het verbinden van de schakels.</p> <p>Het gebied is volop in beweging en investeert via tijdsinzet, aandacht en financiële middelen. Deze ontwikkeling willen we vasthouden, bevorderen en verduurzamen door:</p> <ul style="list-style-type: none"> • Het Grebbelinieplatform • Website www.grebbelinie.nl • Samenwerken met andere linies via Stichting Liniebreed Ondernemen • Koppeling kenniswerkplaats aan Grebbelinie • Ontwikkelen van een kennispunt Grebbelinie • Onderhoud en beheer door vrijwilligers en ondernemers

	<ul style="list-style-type: none"> • Oprichten van het GrebbelinieGilde • Lokale vrijwilligers- en ondernemersorganisaties ondersteunen • Kleine initiatieven ondersteunen • Verduurzaming verbonden netwerk • Promotie en marketing centraal aansturen
Trekker	O-gen
Betrokken organisaties	Stichting Grebbelinie, ondernemers, beheerders (Waterschap Vallei en Veluwe, Staatsbosbeheer, Utrechts Landschap, Natuurmonumenten), provincies, gemeenten, vrijwilligers (Grebbeliniestichtingen, Oudheidkundige verenigingen, Instituut voor natuureducatie en duurzaamheid)
Randvoorwaarden	Participatie vanuit het gebied
Budget (orde van grootte) en kostendragers	Budget: €200.000 Dekking: € 100.000 uit AVP (€ 50.000 nieuw AVP, € 50.000 vanuit lopend programma AVP 2012-2015)) en € 100.000 uit het gebied
Doorlooptijd project	2016-2020
Rol werkorganisatie O-gen	Verbinden, transacties, coördineren
Waarde voor het gebied	Vorming nieuwe netwerken, toename ledentransacties, economische groei, toename toeristisch potentieel

3.3.4. Publieksbereik Grebbelinie

Projecttitel	Publieksbereik Grebbelinie
Locatie	Grebbelinie van noord naar zuid.
Doelstelling	Mensen uit binnen- en buitenland en uit verschillende doelgroepen bezoeken en beleven de Grebbelinie.
Gewenst resultaat	De Grebbelinie wordt succesvol gepromoot en vermarkt door ondernemers en vrijwilligers, informatie over de Grebbelinie is via verschillende media toegankelijk, en er worden jaarlijks diverse evenementen georganiseerd.
Korte omschrijving project/activiteit	<p>In de afgelopen jaren is de Grebbelinie beter beleefbaar gemaakt. Het gebied is grotendeels klaar om recreanten te verwelkomen. Ondernemers en vrijwilligersorganisaties werken samen met beheerders om deze investering een duurzaam karakter te geven. Bezoekers worden geïnformeerd over activiteiten in het gebied en de achtergronden die het unieke karakter van de Grebbelinie belichten.</p> <p>In het gebied groeit het vermogen om initiatieven zelf op te pakken, maar leeft ook de wens om de promotie en marketing centraal aan te sturen, zodat de initiatieven elkaar versterken en de verschillende schakels van de linie een geheel blijven vormen. Gebiedscoöperatie O-gen heeft in de afgelopen jaren veel initiatieven in het gebied mogen ontwikkelen en begeleiden. Dit project 'Publieksbereik Grebbelinie' zorgt voor die gewenste begeleiding en continuïteit in een proces waarin de gebiedspartijen steeds meer zelf aan zet zijn.</p> <p>Het centrale bezoekerscentrum en promotie door betrokken ondernemers, beheerders en vrijwilligersorganisaties spelen hierin een belangrijke rol. Via folders en gidsen, digitale games en landschapskunst bereiken we verschillende doelgroepen. Promotie en marketing sturen we aan via het bezoekerscentrum, zodat alle partijen hetzelfde verhaal vertellen en het publiek de diverse infocentra en fortificaties goed weten te vinden. Met goed aangegeven wandel- en fietsroutes en jaarlijks terugkerende evenementen maken we met tal van partijen van de Grebbelinie blijvend een aantrekkelijk recreatiegebied.</p> <p>De hieronder genoemde opsomming van deelprojecten komt voort uit ingezette paden (Grebbelinie-wandeltocht, Grebbeliniemaand) en recente initiatieven die aanhaken op de succesvolle projecten van de</p>

	<p>afgelopen jaren.</p> <p>Deelprojecten:</p> <ul style="list-style-type: none"> • Restauratie en zichtbaar maken historische waterbeheerwerken (waaronder Emminkhuizenluis, Schele Duiker, stuw Asschat (financiering uitvoering nog onzeker)) • Digitale games ontwikkelen • Folderserie • Landschapskunst • Vredeseducatie • Bevrijdingsroute • Update Cultuurhistorische gids • Buitensport i.s.m. recreatieondernemers • Grebbelinie maand • Grebbeliniepad • Fietsgidsen • Jaarlijkse Grebbelinie Wandeltocht • Fietstochten <p>Vanuit het lopende programma Grebbelinie Boven Water lopen nog enkele activiteiten door in 2016. Deze activiteiten zijn gericht op het overall programmamanagement, en de uitvoering van lopende projecten. Dit zijn de volgende projecten:</p> <ul style="list-style-type: none"> • Militair erfgoed Grebbelinie (2503.005) • Werken van Lambalgen – fase 1 (2503.015) • Van Coupure naar verbinding (2503.022) • Vervanging Loopgraaf Grebbe (2503.037) • Kleine Initiatieven ‘Grebbelinie boven water (2503.041) • Realisatie Hoornwerk en De Bastions (2503.046) • Liniedijk Leusden Noord (2503.058) • Restauratie Rijksmonument (2503.059) • Platform Grebbelinie 3/7/2015 (2503.068) • Groen in de Grebbelinie (2503.069) • Inpassingsplan Grebbelinie (2503.07X) • Werken aan Lambalgen (2503.077) • Fietsroute Veenendaal – Ede (2503.075)
Trekker	Stichting Grebbelinie
Betrokken organisaties	Ondernemers, vrijwilligers, gemeenten, Waterschap Vallei en Veluwe
Randvoorwaarden	Participatie van het gebied
Budget (orde van grootte) en kostendragers	Beschikbare middelen AVP, waarmee in dit project diverse deelprojecten uit de afgelopen AVP periode afgerond: € 1.057.032, waarvan € 734.712 verplicht en € 320.110 vrij besteedbaar



	€ 160.000 gebiedspartijen
Doorlooptijd project	2016-2020
Rol werkorganisatie O-gen	Coördineren, verbinden, meewerken
Waarde voor het gebied	Toename toeristisch potentieel, economische groei

3.4.1. Communicatie en educatie Nationaal Park Utrechtse Heuvelrug

Projecttitel	Communicatie en educatie Nationaal Park Utrechtse Heuvelrug
Locatie	Gehele Utrechtse Heuvelrug
Doelstelling	Meer bekendheid en zichtbaarheid van Nationaal Park Utrechtse Heuvelrug
Gewenst resultaat	Meer bekendheid en zichtbaarheid van Nationaal Park Utrechtse Heuvelrug
Korte omschrijving project/activiteit	<p>Vanuit het plan van aanpak Communicatie structureel werken aan het uitbouwen van de bekendheid en zichtbaarheid van Nationaal Park Utrechtse Heuvelrug door onder andere online en offline communicatiemiddelen te ontwikkelen en de samenwerking met het Regionaal Bureau voor Toerisme te versterken. Daarnaast de communicatie rondom de uitbreiding van het nationaal park.</p> <p>Educatieve materialen en activiteiten ontwikkelen:</p> <ul style="list-style-type: none"> • Jaarlijkse activiteitenweek voor bezoekers • Natuurwijs • Activiteitenkalender ontwikkelen en delen • Educatieve materialen rondom het nationaal park ontwikkelen (zoals ontdekkaarten, ontdekboek en online)
Trekker	Provincie Utrecht in samenspraak met Instituut voor natuureducatie en duurzaamheid (IVN) Utrecht en/of Regionaal Bureau voor Toerisme Heuvelrug
Betrokken organisaties	Alle partners in de deelgebiedscommissie Utrechtse Heuvelrug zoals gemeenten, terreineigenaren, landgoedeigenaren en belangenorganisaties
Randvoorwaarden	<ul style="list-style-type: none"> • Samenwerking met partners in Nationaal Park Utrechtse Heuvelrug en (materiële en personele) inzet van hun communicatiemiddelen. • Ureninzet Regionaal Bureau voor Toerisme Heuvelrug en Vallei/Instituut voor natuureducatie en duurzaamheid Utrecht voor coördinatie van branding, communicatie en educatie. • Financiering.
Budget (orde van grootte) en kostendragers	Voor 2015/6 is een budget beschikbaar gesteld vanuit AVP van € 50.000 (2503.096)
Doorlooptijd project	2016-2019
Rol werkorganisatie O-gen	Faciliteert (Nationaal Park) Utrechtse Heuvelrug, agendeert communicatie en stimuleert samenwerking

	tussen partners.
Waarde voor het gebied	Meer bezoekers en daarmee vergroting van inkomsten en werkgelegenheid.

4. Transitie van de landbouw

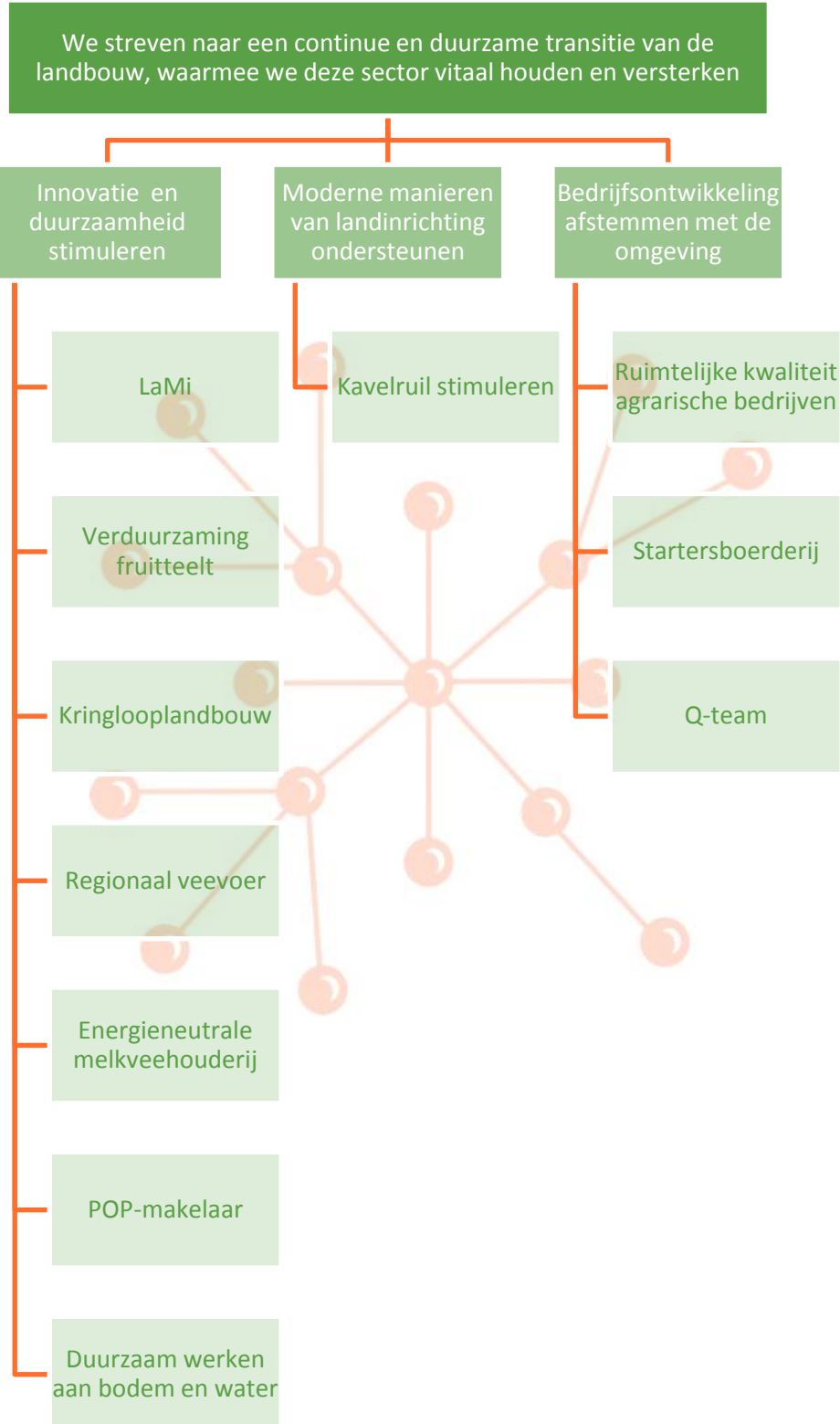

4.1.5. Energieneutrale Melkveehouderij

Projecttitel	Traject Energieneutrale Melkveehouderij
Locatie	Provincie Utrecht
Doelstelling	<p>Voor het deel van het traject dat we tot nog toe concreet in beeld hebben, zijn de volgende doelstellingen bepaald. Door op een participatieve, programmatische manier te werken, willen we nog veel meer initiatieven, met meer doelstellingen en meer resultaten samenbrengen. Deze zijn op dit moment nog niet concreet (genoeg) in beeld.</p> <ul style="list-style-type: none"> • 20% van de melkveehouders in de provincie Utrecht verbruikt in 2020 niet meer elektriciteit dan op het bedrijf wordt opgewekt. • 50% van de melkveehouders in de provincie Utrecht verbruikt in 2020 de helft van de elektriciteit op het bedrijf t.o.v. 2014. • In de provincie Utrecht zijn in 2018 vier melkveebedrijven geheel energieneutraal en dienen als voorbeeldbedrijf. • De overige melkveehouders in Utrecht zijn zich bewust dat zij (ook met bepaalde managementmaatregelen) bijdragen aan energiebesparing. • Op dertig bedrijven in de provincie is een dieselbesparing van 30% gerealiseerd. • Gebiedsdoelstelling: In de provincie Utrecht wordt in 2020 door de melkveesector nog maar een kwart van de elektriciteit verbruikt t.o.v. in 2014. De rest is bespaard of door de sector zelf duurzaam opgewekt.
Gewenst resultaat	<ul style="list-style-type: none"> • Er zijn drie Energieneutrale Melkveehouderij bedrijven in Utrecht gerealiseerd • Het concept energieneutrale melkveehouderij is verder uitgewerkt (o.a. cijfermatig) en breed uitgedragen binnen de provincie Utrecht • In alle projecten van de provincie Utrecht met melkveehouders wordt indien van toepassing, het energiebesparingsvoordeel meegenomen. • Ten minste één project uitgevoerd rond een technisch knelpunt zoals energieopslag / energieopwekking anders dan zonnepanelen.
Korte omschrijving project/activiteit	De provinciale stuurgroep Energie Neutrale Melkveehouderij werkt een aanpak uit die bijdraagt aan het realiseren van de doelen ten aanzien van energie in de landbouw. De aanpak is gericht op versnellen wat kan, verdiepen en vernieuwen waar mogelijk. Dat doen we door middel van communicatie en innovatie. Voor het

	<p>onderdeel communicatie wordt ingezet op voorbeeldbedrijven (demonstratie) en voorlichting en het samenwerken met en binden van partijen aan het traject Energie Neutrale Melkveehouderij.</p> <p>Wat betreft innovatie gaat het om nieuwe energiebesparingsmaatregelen, energieproductie (kleinschalige windenergie, monovergisting) en opslag van energie.</p>
Trekker	<p>Stuurgroep ENM, bestaande uit Joris Hoogenboom – (Natuur en Milieufederatie Utrecht en voorzitter), Arnoud Smit (Friesland Campina, programmaleider Energie en Klimaat), Marjolein de Kreij (Partico, Vreugdenhil), Pieter van der Grift (melkveehouder en voorzitter van de stuurgroep Landbouw Utrecht West), Henk Jan Soede (melkveehouder Utrecht-West, ANLV Vechtvallei), Richard Vedder (melkveehouder Utrecht-Oost, LTO-bestuurder Eemland), Han van Kasteren (Lector Duurzame Energie en Groene Grondstoffen CAH Dronten)</p>
Betrokken organisaties	<p>Agrarische ondernemers, LTO-Noord, Natuur en Milieufederatie Utrecht, FrieslandCampina, Vreugdenhil, CAH Dronten</p>
Randvoorwaarden	<p>Investeringsbereidheid melkveehouders, bruikbare openstellingsbesluiten, goede programmamanager</p>
Budget (orde van grootte) en kostendragers	<p>Totale omvang van het project: € 400.000 AVP 2012-2015 € 167.500</p>
Doorlooptijd project	<p>2015-2020</p>
Rol werkorganisatie O-gen	<p>Samen met Programmabureau Utrecht-West leveren we een Programmamanager. We zoeken verbinding tussen partijen, zoeken naar cofinanciering, delen kennis, LaMi werkt mee</p>
Waarde voor het gebied	<p>Toename ledentransacties, betrokken leden en vorming nieuwe netwerken, Energieneutrale Melkveehouderij als licence to produce</p>

4.1.7. Duurzaam werken aan bodem en water

Projecttitel	Duurzaam werken aan bodem en water
Locatie	
Doelstelling	Ntb
Gewenst resultaat	Ntb
Korte omschrijving project/activiteit	Dit project is een afronding van het volgende project uit de Agenda Vitaal Platteland 2012-2015: <ul style="list-style-type: none"> • Duurzaam werken aan bodem en water (2503.063)
Trekker	
Betrokken organisaties	
Randvoorwaarden	
Budget (orde van grootte) en kostendragers	Provinciaal restbudget: <ul style="list-style-type: none"> • € 50.000 (p.2503.063)
Doorlooptijd project	Ntb
Rol werkorganisatie O-gen	Coördinatie van de uitvoering
Waarde voor het gebied	

5. Economie versterken

